京城日報
發行所 京城府中區太平通一丁目三十一番地 京城日報社

インパール盆地に 敵第四軍孤立
退路を斷たれ大混亂

【ビルマ前線○○基地中島、熊谷、南部報道班員卅一日發】インパール周邊における敵第四軍主力の退路であるインパール、コヒマ道路は去る廿八日夜半わが部隊が印度國民軍と協力、ウクルル西北方インパール北方四十キロのミッションにおいて完全に遮斷するに至つた、インパールよりアッサム平原北方の要衝たるミッションへのわが急速なる進出は敵の最大兵站線および退路を遮斷したものであつて、この奇襲に敵は大混亂に陷つてゐる

インパールからはコヒマおよびシルチャに至る二本の道路があるが、インパール、シルチャ道路は[illegible]メートル內外で四千呎乃至五千呎の山岳地帶を縫つてゐるため曲折が甚だ多く殊に深谷を流れる各河川にかゝつてゐる橋は吊橋が多く輸送力が極端に制限されてゐるため、使用は困難を極め、敵もこの道路を使用しなかつたゝめ路面には草が生えてゐる實情なので現在敵は專らインパール、コヒマ道路に據つてアッサム、ベンガル鐵道と連絡を續け輸送幹線としてゐた、從つて日印同盟軍の[illegible]態勢にあるインパール、コヒマ道路の遮斷は敵第四軍團の輸送路を絶つとともに完全にその主力をインパール盆地に封じ込むに至つたものである、かくて戰力的に全く孤立した敵第四軍團は各方面よりのわが壓迫によつて包圍網中に收められ

しかして現在インパール周邊においてわが强靭なる包圍網下、儚き夢の抗戰を續けてゐる敵兵力は第十七師團、第廿師團、第廿三師團および國境警備のインパール第一旅團および機械化四十四旅團の一部などで砲數百、自動車數一千に上るものと見られ、ビルマ反攻を目指して蠢動を續けてゐる第四軍團も今やわが日印同盟軍の包圍猛攻の前に殲滅の運命に逢着するに至つた

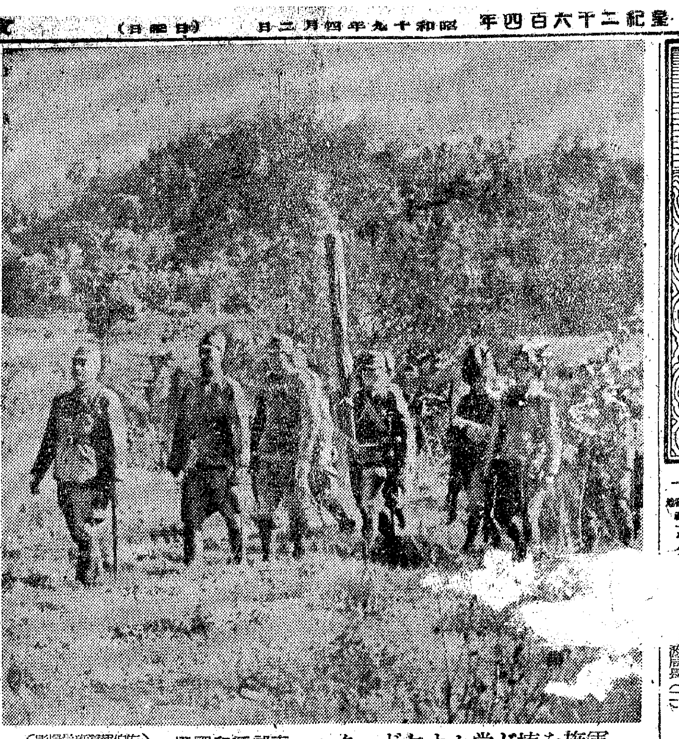

軍旗を捧じ堂々タナクドークへ＝南部緬印國境＝（佐伯報道班員撮影 陸軍省檢閲濟）

陸鷲、タムを痛爆
鐵環內の敵に大損害

【ビルマ○○基地卅一日同盟】わが陸鷲は廿八日午前戰爆連合の編隊をもつてタム上空に進攻、同飛行場西北方台地に蟠居してわが地上部隊の完全なる包圍下にありながらも頑强に抵抗する敵廿師の砲兵、自動車隊主力および集積する軍事施設に對して猛爆を敢行、巨彈の敵十數發を敵陣に叩きこみ全彈を投下し二ケ所より大火災を生ぜしむるとともに密集せる兵員に大損害を與へ全機無事歸還した

敵側發表

【東京一日同盟】印度國內放送によれば東南アジヤ反樞軸軍司令部は卅一日の戰況公報で日本軍によるインパール、コヒマ街道の遮斷を認めて次の如く發表した

中央インパール戰線の日本軍部隊はインパール、コヒマ道路上の橋梁などを破壞しわが軍は一部退路を遮斷された、またテイデイム、インパール間路上

社說
半島人官吏の責任倍加

政府は卅一日の閣議において、朝鮮、臺灣、滿洲、樺太及び南洋廳管下に在勤する內地人ならざる官吏及び同待遇者に對し、內地人同樣の在勤加俸を支給することを決定、四月一日より實施することになつた、即ち總督府高等官以下、總督府官吏からも同樣のことを發表した。

今次在勤加俸の支給を受くべき[illegible]、同待遇者中でも[illegible]の全部と、第一次所屬官署の課長以上、第二次所屬官署の長、中等學校長、國民學校長、島面長等、責任重き職にあつて官吏待遇等から見て適當と認められる範圍の者となつてゐて、その數全く內地人官吏と同樣である。即ち官界に於ける內鮮一體の實が、こゝに新しく實現を見るに至つたことについては、偏に總督府の朝鮮統治に寄せる熱意と[illegible]の上に移した國家の熱意、併せて[illegible]然も、そのよく茲に至れる過去を顧みる時、率先垂範して民衆のよき指導者たり、益々奉公の誠を致す[illegible]して、內鮮の融合を固めて眞に國家に力あつた官吏自身の精進努力をも見逃す譯には行かない。

今や苛烈なる大東亞戰爭下、既に若き世代は國防の一翼を擔つて陛下の御楯と出で起たんとする時、陛下の股肱たる官吏もまた、身を以て[illegible]行政の面に獻替の誠を致さねばならぬ[illegible]。

[illegible]の大御心及び大正八年八月官制改革の詔書に昭示し給へる『百官有司克ク朕カ意ヲ體シテ事ニ從ヒ施設其ノ宜キヲ得以テ民衆ヲシテ永ク治平ノ慶ニ頼ラシムルコトヲ期セヨ』との御聖旨を奉じ、各々職分に[illegible]念を固める上に遺憾があつてはならぬ。即ち、朝鮮人官吏たる者、今日以後一層の奉公挺身を期すべきは當然のこと、更に進んで[illegible]明治四十三年八月に下し給へる[illegible]所以である。

學徒動員基準決る
適性配置に萬全を期す

【東京電話】文部省では決戰非常措置にもとづく學徒動員實施要領により學徒動員の基準に關し關係各省と協議中であつたが、成案を得たので卅一日菊池次官の通牒をもつて直轄學校長、公私立大學、高等專門學校長及び各地方長官に對し學校別學徒動員基準を通達してその全貌を一日文部省から次の如く發表した、文部省では近く具體的措置を講じ、併せて學徒の出動配置に[illegible]する措置を決定、法的措置をも講ずべく、法制局に於て目下審議中である

學徒動員要綱による學校別學徒動員基準

第一、大學高等專門學校

甲、理科系學生生徒

一、工鑛關係（理學部物理、化學、地質、鑛物、數學などの學科を含む）

（一）動員方針および動員期間（イ）第三學年はその專攻學科に關し努めて卒業後の就職とも睨み合せ、分散配置するのを原則とし通年動員する（ロ）第二學年はその專攻學科に關し學校報國隊組織をもつて地域的集團配置するを原則とし通年動員する（ハ）第一學年は臨時緊急なるものに動員する

（二）出動先（イ）重要なる工場事業場および試驗研究施設など（ロ）轉換したる理科系學校においては原則として當該工場、事業場などにおいて現場實習を實施するものについては原則として當該工場、事業場など

二、醫學及び齒科醫學（一）動員方針および動員期間（イ）集團配置を原則とする（ロ）第四學年および第三學年は通年動員するを原則とし所定の病院などにおいて實習勤務に服せしむ（ハ）第二學年および第一學年は臨時緊急なるものに動員する

（二）出動先 軍病院、工場、事業場、附屬病院、學校附屬病院、綜合病院および國民健康保險施設など

三、藥學關係（一）動員方針および動員期間（イ）第三學年は集團配置をなす（ロ）第二學年は分散又は集團配置を原則とし通年動員する（ハ）第一學年は臨時緊急なるものに動員する（二）出動先 病院、製藥及び化學工場、試驗研究施設

四、農業關係（一）動員方針及び動員期間（イ）農藝化學科、獸醫、農林科、農學科は工鑛關係に準じて取扱ふ（ロ）その他のものの必要に應じ適宜動員するも時に適學年に重點を置く（二）出動先（イ）農藝化學科、纖維化學科、製絲科は工場、試驗研究施設など（ロ）その他のものは食糧增產、その他農林、水產試驗研究施設および國防施設事業など

五、その他の理科關係（一）動員方針および動員期間（イ）その他の關係する専門技能を最も能率的に發揮せしむるを目途とし必要に應じ適宜動員する（ロ）第三學年および第二學年は通年動員する（ハ）第一學年は臨時緊急なるものに動員する（二）出動先 それぞれ專攻學科の技能を活用し得る如き場所に動員する

乙、文科系學生生徒

（一）動員方針及び動員期間（イ）努めて前記文科系學徒と組し得る如く措置する（ロ）食糧增產、國防施設建設事業及び防空施設事業などに對する動員は必要に應じて適宜動員する（ハ）工場、事業場に對する動員は通年動員とし高等學年より順次これを行ひ作業の種別などにより作業能率を低下することなき事項は適宜交替を考慮する

（二）出動先 食糧增產、國防施設建設事業又は工場、事業場（輸送を含む）などの作業に動員する但し神學、神官作業の作業に從事することを原則とし、その他は[illegible]

丙、教員養成所學校

一、工業關係實業學校教員養成所および青年師範學校の工業科は大學、專門學校工鑛關係に準じて取扱ふ

二、農業教員養成所學校及び青年師範學校（工業科を除く）は大學、專門學校農學關係に準じて取扱ふ

三、その他のものは大學專門學校文科系に準じて取扱ふ

丁、高等學校（大學豫科を含む）大學專門學校文科系に準じて取扱ふ

第二、中等學校

一、工業學校（一）動員方針および動員期間（イ）その專攻學科に關し地域的集團配置を原則とする（ロ）國民學校初等科終了する第三學年、第二學年、國民學校高等科終了する程度をもつて入學資格とする第二學年、第一學年は主として原則として通年動員する（ハ）その他のものにおいてする（二）出動先 工場、事業場、學校工場

二、農業學校 大學、專門學校の農學、獸醫學科、纖維化學科、製絲科以外の農學關係に概ね準ずる、中等學校（一）動員方針および動員期間（イ）工場、事業場、通年動員とし高等學年より順次これを行ひ作業の效率を低下することなき場合は適宜、交替を考慮する、國民學校初等科終了を程度をもつて入學資格とする中等學校第二學年、第一學年および第一學年の生徒は土地の狀況ならびに心身發達の程度を考慮し適當なる作業を選び出動せしむ

（二）出動先 大學專門學校文科系に準じて取扱ふ

三、商業學校（一）動員方針および動員期間出動先 概ね工業學校に準じて取扱ふを原則として土地の狀況などに應じ食糧增產、國防および防空施設事業など

四、[illegible]（ハ）鐵道は通勤を建前とする場合に限り寄宿舍の完備せる場合に限り[illegible]教職員附添の上宿泊勤務せしむることを得（ニ）國民學校初等科終了程度をもつて入學資格とする高等女學校の第一學年と第二學年および第一學年は中等學校第二學年に準じて取扱ふ（ホ）特殊の專門的技能を授くる學校の學徒を工場、事業場等により漸次これを行ひ多少種目などにより多少効率を低下することなき場合は適宜交替を考慮すること

第三、女子の學校

（一）動員方針および動員期間、出動先（イ）原則的に當該學校の生徒を動員する（ロ）工場、事業場に對する動員は學校による動員の際力につき通年動員とし高等學年よ

（二）出動先 大學專門學校文科系に準じて取扱ふ

第四、青年學校

軍需工場のものはそれぞれ學科の種別および性別に應じ中等學校に準じて取扱ふ

第五、各種學校

男子各種學校生徒については概ね工業學校に準じて取扱ふ

第六、國民學校高等科

土地の狀況ならびに心身の發達に準じて取扱ふ

舞鎭司令長官に 牧田覺三郎中將

【東京電話】海軍省では舞鶴鎭守府司令長官大川內傳七中將の軍令部出仕兼海軍省出仕に伴ひ後任に大阪警備府司令長官牧田覺三郎中將を親補するとゝもに大阪警備府司令長官には大野一郎中將を親補するに決定、この旨一日午後一時左の如く公表した

海軍省公表（昭和十九年四月一日十三時）本日左の通り親補せられたり

補舞鶴鎭守府司令長官 大阪警備府司令長官 海軍中將 牧田覺三郎

補大阪警備府司令長官 海軍中將 大野一郎

右舞鶴鎭守府司令長官海軍中將大川內傳七は軍令部出仕兼海軍省出仕に補せられたり

略歴

牧田中將 福岡縣出身、明治四十三年七月海兵卒、昭和六年十二月大佐、軍令部參謀、五十鈴艦長、鎭海要港部參謀長を經て十二年十一月少將、十六年十月中將、十八年三月大阪警備府司令長官に親補せられ今日に至る

大野中將 名古屋市出身、明治四十三年七月海兵卒、昭和七年十二月大佐、榛名艦長、舞鶴要港部參謀長、館山航空隊司令を經て十二年十一月少將、十七年五月中將、十八年六月軍令部出仕となり要職を經て今日に至る

物部長鉾中將

陸軍省發表（四月一日）兵監 輜重兵監 陸軍中將 物部長鉾 右者左の通り發令せられたり

補輜重兵監 [illegible]

先輩の忠烈に續け
海相、海の鳳雛を激勵

【東京電話】海軍兵學校を巢立つ本年度卒業生および海軍機關學校、海軍經理學校卒業生の各科少尉候補生は大御心一太郎中佐の引率の下に二日午前九時五十分海軍省を訪れ省內正面玄關の三階に整列、省內關係者局長同席の下に嶋田海相より親しく訓示を受けた、海相は光榮の首途を祝して皇國海軍の使命に邁進すべく、凡そ海の鳳雛としての抱負を述べ之を激勵すれば一層きりとした態度の一同の聽き入る上の大臣に白い手套へ起す、一人一人の眼光は輝く米英撃滅の闘魂に燃え凜々しき雰囲氣はまさに一死報國の大決意に漲りて[illegible]いた、次いで嶋田海軍大臣は軍令部總長として改めて一同を激勵して同九時五十五分同國旗を揭へ四日正午から水交社において行はれる海相および軍令部總長招待の午餐に臨み午後は明治神宮に參拜した、各科候補生に對する訓示要旨左の如し

今や大東亞戰爭は眞に重大なる段階に進み彼我の興亡將に繫がる秋、皇國の興廢、大東亞の運命は正にこれが勝敗にかかり帝國海軍の責務今日より重大なるはない、この秋に當り帝國海軍の初級將校として戰場に赴く所以のものは實にこの重大戰局に際しわが海軍兵力を決勝の一點に集注せんとするものにして帝國海軍が新進氣銳なる諸士の奮戰敢鬪に期待するところ誠に大なるものあり、諸士はかくして曠古の大戰に從ひ皇國の重責を擔ひ心身を捧げて忠誠を致すを期し、本懷これに過ぐるものなし、凡そ慘烈なる戰場裡を馳驅して武人の本懷これに過ぐるものなし、初級士官としてその職責を遂行せんとして先輩の偉績を體承し眞に必勝の精神に徹底すると共に各々その本務に精進し須く堅忍不拔の精神を涵養し身を以て上官の意圖を體し、士官の信念と勇氣を發揮し全力を擧げて率先躬行以てその本分を盡し[illegible]國の興隆に寄與すべし

獨潛、四商船を擊沈

【ベルリン卅一日同盟】獨統帥部は卅一日發表した、獨潛水艦が大西洋水域で敵船四隻、二萬三千トンおよび驅逐艦一隻を擊沈、驅逐艦五隻を擊破した

胃腸に タイトル 勝ち抜く爲に 胃腸丈夫に
特に急性胃腸炎下痢症には百錠百二十錠入 大阪市西區西長堀南通 隈田春日堂

『膽心』のキヽメある症狀
★心臟の病で苦しむ人
★肋膜や肺のよくない人
★胃弱で食慾不進の人
★心臟弱く動悸や眩暈の人
★胸が弱く熱やセキの出る人
膽心 藥價 二圓 四圓 六圓
カゼピリン本舗 藥天堂製藥株式會社
心臟・胸・胃の 特種ホルモン精髓藥
抗病ホルモンを增强して病因から手當をしながら丈夫にする

一機でも一艦でも多く前線へ！
仁川
朝鮮工業振興株式會社
仁川貿易所
西大洋漁業統制株式會社
仁川事業所
京畿海運會社
朝日醬油有限會社
仁川製釘株式會社
中興勝美堂
角丸精米所
丸星製材所
仁川神社社務所
朝鮮麵子株式會社仁川支店

一億突擊！米英必殺だ！
貯蓄は戰費だ
金剛製菓群山工場
群山帆船海運組合
群山府江西町一八番地 湖南商工株式會社

我等は！勝利目標を 今日の決戰へ
天は！正義ある我等に 必ず勝利を與へる
我等は！我等の 大陸を愛せよ
大陸の種子を 大陸に播かう
京畿道農會檢定品 純京城本場產 京城白菜種子 總販賣元
京城府代行配給 大陸種苗園
京城府中區茶屋町一ノ一番地 電話本局②七二〇三番 振替京城一五一五四番
取引銀行・安田銀行京城支店・朝鮮商業銀行鍾路支店

重慶政權驚愕

【東京一日同盟】日印同盟軍インパールに突入すとの大本營發表は重慶側朝野に衝撃を與へてをり重慶中央社電は右大本營發表を同日そのまゝ報道したが衝撃あることは反樞軸宣傳が未だ印度國民軍の行動を殊更默殺してゐるにも拘らず重慶側は右報道において今回の作戰が明らかに印度國民軍と日本軍との共同作戰であることを認めてゐることである、さらに重慶軍事代辯者は卅一日午後記者團との會見において『日本軍がマニプール州に突入したことは記錄する價値がある』と率直に事態の重大性を認める聲明を行つた

印度全土に 異常な衝動

【リスボン卅一日同盟】APニューデリー特派員グローバーの報道によれば東南アジヤ反樞軸軍司令部が卅一日の公報で日本軍密林作戰部隊が約二百哩にわたつて戰線を擴大するとともに英印軍の東部印度防衛陣地深く楔を打ち込み遂にマニプール平原の主要交通線に突入遮斷した事實を認めた直後、英印軍司令官オーヒンレックがインパール南方百哩の前進基地テイデイムの陷落を發表したことは印度全土に異常な衝動を與へ、さなきだに强化する不安と動搖にいよいよ拍車をかけてゐる

他方卅一日午後のサンフランシスコ放送によれば日本軍はインパール北方においてインパール、レド自動車道路を遮斷したといはれ英印軍は事態重大化に狼狽、增援軍を急派したと傳へられる

前線においては英軍は目下撤退中で日本軍は高地よりわが軍に對し砲擊を浴せかけてゐる、南部戰線でも日本軍はブチドン高地よりわが軍に對し猛烈な攻擊を加へつゝある

第廿六師潰亂
皇軍、敵の虛を衝く

【ビルマ前線○○基地村川、渡邊、丸山報道班員卅一日發】モンドー正面の敵第五軍團一部兵力後退の好機を逸せず俄然進擊に移つた我精鋭部隊は引續き戰果を擴大、マユ河左岸地區の敵兵站據點を奪取するや直ちに反轉、ブチドン北方の敵糧秣集積所ならびに砲兵陣地を急襲してこれを蹂躪、またナケドーク附近に出擊した部隊は突兵よく敵の大軍中にあつてその反擊を粉碎しつゝ後方を遮斷、敵の虛を衝いた皇軍得意の電擊作戰は敵第廿六師團を大混亂に陷れ早くもブチドン前面の敵大部隊はシンゼイワ方面に向つて移動を開始してをり敵が鳴物入りで宣傳したブチドン占領の放送はまたしても馬脚を現さんとしてゐる

黑人軍袋の鼠

【南部緬印國境皇軍安、遠藤報道班員卅一日發】遠く戰局の推移に焦慮して新手ブルカ兵九千を增援、カラダン地區に再び反攻し來つた敵西阿第八十一師團を殲滅すべく、わが精鋭部隊は引續き嶮峻の密林地帶を北上、神速なる退路遮斷を敢行、早くもカラダン河口ピー山脈の中腹に遁入した敗殘の敵八千に對し八方から完全なる包圍陣を敷き狭めつゝあるが、すでに糧道を斷たれ孤立無援に陷つた西阿黑人軍は恐怖と飢餓に全く戰意を喪失、收拾のつかぬ混亂に陷り、わづかに密林中から砲撃

彈幕

【ヤツト】地中海に活躍する獨潛の高角砲

闘魂、敵米英を擊摧
バー・モウ氏喝破す

【ラングーン一日同盟】バー・モウビルマ國家代表は卅一日マイクを通じて對世界放送を行ひ、今次印度進攻作戰の歷史的重大意義を繰返し强調するとともに米英のビルマ奪回の企は新しきアジヤの團結の前に脆くも粉碎され東亞に新しき理想の下により強固に結束するに至るであらうと述べた、演說要旨左の通り

東亞の全諸力動員

まづ印度進攻作戰は重大なる事件であるとともに著しく大規模のものとなつた、東亞の敵に對する決定的な鬪爭遂行のため東亞の全諸力が今まさに動員されはじめたのである、戰爭は今日までのところ二段階に區分される、第一段階は日本軍が東亞の尖兵として行動しつゝ東南アジヤの地域深く楔を打ち込み東亞の民衆を解放したことである、今や再びその長大な楔は擴げられ敵手から最後の東亞の民衆を解放すべく印度に突き出されたのである、全力を擧げての攻擊だと世界を信じ込ませようと努めた敵はわれわれく先制し我のビルマ侵入の代りに印度內に殺到し世界をあっといはせたのに及んですつかり閉口してしまつたのである

欺き得ず印度民衆

印度國民軍の印度進入は精神的意義と共に最も深刻な物質的意義が含まれてゐる、それだけに余は、[illegible]この事件は世紀の事件といひ得るのである、數世紀にわたり英國の武力と誑瞞に敗れて來たわれく印度人ならびにビルマ人はこの事件が世紀的である所以をよく諒解し得るのである、これによつて彼等は見えたした、事の終局は一年、一年又はそれ以上たつても到來せぬかも知れぬ、しかし何時かは到來する、現在の事件こそ事の終局するはじまりである、全印度人は今や印度民衆に對してではなく印度民衆のために戰つてゐる事實を知るべきであらう、印度の民族主義も印度における反英傾動といや深く根ざし、時期來れば必ずや結實せずにはおかぬものであるが印度國民軍の印度領內進擊こそ結實の時期の訪れを示すものである、敵が印度三億の民衆を欺き通せず民衆を欺かんと努めるうち遂には自分自身を欺く結果になることは確かである

我に不屈の鬪魂

現在進捗中のビルマ側からする攻擊を觀察する時、それは行動する團結した新アジヤの姿である、今次作戰の開始までは東亞の團結は單なる言葉であり、單に理想的なものであつて未だ試錬を經てゐないものであつた、しかしビルマ作戰における作戰の開始によつて試錬されるに至つた、ビルマの戰線においては獨立國家の軍隊が苛烈な狀況の下に協力して戰爭を遂行してをり、この團結が山をも動かす大信念であることが事實によつて證明された、この信念こそ東亞の戰爭を決定する力の一つとならう

余は二、三年前印度人が東方に向け進軍するのを見た、その際彼らは傭兵としてであつたところが今日彼らが人間として要求を自覺してゐる、そして自覺によつて勝ち得ることは出來ない、われらの戰爭努力は現在戰つてゐるカーサ地方において大きな役割を發揮してゐる

すなはち敵の空輸部隊は最初から全ビルマ人の抵抗によつて到るところ罠に陷つてゐる、これはほんの一例に過ぎぬ、これを要するに如何に敵が彼ら自身の宣傳に欺かれてをり、且つ彼らの宣傳がわれわれくの團結と信頼を如何にしても盡きる所以である[illegible]

側面にわが重壓は迫る
『無價値に』米放送の豫言的中

レド公路

インパールの西南國境を突破したわが軍は早くもインド側面の要衝たるインパールの西南および北方に進出した、この進擊について敵米國の放送は『日本軍が所期の戰果を收めれば重慶への新たなる輸路は全然無價値になるだらう』といつてゐる

◇……三月八日突如として中部緬印國境に展開された英印軍殲滅作戰はインド進攻作戰たると共にまた重慶輸血路たるレド公路を根幹において切斷する穿鑿作戰である、即ち三月中旬、ることによつても窺はれる

◇……この新輸送路とはレド公路のことである、レド公路は十七年十二月わがビルマ攻略作戰によりビルマ公路が喪失した後これに代るべきものとして着手されたもので、公路建設にはアラスカ公路の建設で一躍名を買つた米工兵隊長B・O・スミスが當り昨年夏頃から本格的工事を進め、現在相當部分をみてある模樣である

◇……レド公路はインド北部のアッサム州サジヤからレドを經て脈を越え雲南省に入り保山、昆明より重慶に達せんとする長大な輸送路である、一切の物資を失ひ、貧血狀態に陷つた重慶はもとより、支那大陸を基地として對日大空襲を焦る米國としてもこの完成に狂奔してゐる

◇……レド公路起點たるサジヤはアッサム・ベンガル鐵道の終點でこの線上に印支輸送の據點をなすテンスキヤがある、インパールはこの東側の要地にて、こゝに據ることは、レド公路並ぐことは、レド公路の成行きである

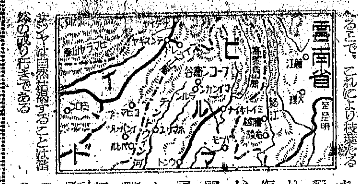

◇……また北部緬印のコインカン、ミイトキーナは わが在緬部隊の猛爆撃の敵たる補給へがあり、中部緬印テン丘陵一帶進擊作戰に呼應しフーコン地區においても敵米軍に對し先制攻擊を開始、わが主導權下に敵は敗を運重されてゐる、また怒江ミイトキーナの線は重慶軍が度々出擊し來り、その都度わが軍の痛打をうけ退却を餘儀なくされた敵の敗退である、米軍司令官スチルウエルの言は、とらぬ狸の皮算用といふ外はない

てもこの工事を完成すべく非常な努力を拂つてをり、茂木印緬國境に横はるパトカイ山脈（標高五千乃至九千呎）の鞍部を通過し、フーコン溪谷、孟拱地帶を北から南に流れるログライ河に沿つてマインカンに出で、ミイトキーナを通り更に高黎貢山と繋ぎし大騷な力瘤の入れ方であつて、少くとも來年末までには完成する

日本は人道的なり

【リスボン卅一日同盟】ニューヨーク來電によれば、米國の社會運動家アルバート・ベーマーは最近ニューヨークで開かれた一會合の席上、日本軍の米國捕虜取扱に關する過誤の米國政府發表はまつたく國民の憤慨をそゝる爲のもので日本政府が創造したものであつて、日本兵は決してかゝる罪惡は犯してゐない、日本人は潔白で禮儀正しき民族であり、人道的な皇軍教育の專門家とさへいはれてゐる位である

泰印間新空路開設

【ストックホルム卅一日同盟】ニューヨーク來電＝アメリカは四月から濠州、印度間に新航空路を開設したと傳へられる

イラン內閣總辭職

【リスボン卅一日同盟】テヘラン來電＝サエドは最近イラン內閣を組織したばかりだが卅一日國會の信任投票を前に國內の險惡なる空氣にかんがみ總辭職した、イラン國王は直ちに同人に對し後繼內閣の組織を要請した、國民は米英の壓迫に對する強い不滿の意を表明したるが政府は極度に不穩である

白ロシヤ外相決定

【ストックホルム卅一日同盟】モスコー來電＝白ロシヤ共和國外務人民委員にカー・ペー・キセリヨフ氏が任命されたといはれるが、各共和國の外務人民委員決定はウクライナ、ロシヤ、白ロシヤの三共和國となつた

英炭坑罷業十二

【ストックホルム卅一日同盟】ヨークシャー地方の炭坑罷業は卅一日に至り、同地方七十の炭田に擴大し罷業總人員は九萬に達するに至つた、同時に、タインサイド、クライドサイド各地方造船工約二萬五千は炭坑の强制勸業に反對して卅一日罷業を開始し英國內における罷業人員は十三萬五千にのぼると傳へられる

三機を屠り擊退
トラック島に廿數機

【中部太平洋○○基地一日同盟】三月廿九日拂曉より夕刻にかけて三回にわたり四發の敵機廿數機がトラック島に來襲したが、わが所在部隊はこれを邀擊B24三機を擊墜、さらに數機を大破せしめ擊退した、地上に若干の損害があった

如何におつけなく米英機の激擊に遭つて敢ち落されたりあるひは命を懼ぢ余り爆彈と逃げ去るかを彼ら自身の目で目擊したのである、かくて敵軍がアキヤブに侵入する代り日本軍はまさにインパールに入らんとしてゐるのである、これらはいづれも敵の如何なる更てであれ以外に實然たる史實であり、これは偽で新しきビルマ民族の誇りと感吹は文字通りビルマに新しい民族を創生しつゝある、されはこそ敵にしてもビルマを再び征服せんとせば彼らはまづビルマの新民族をすべてなくさねばならぬであらう、これが現戰局の實情である

を裏ふのみであることを決して容易に辨しないであらう、ビルマ人の強靭な心境は決してかくる宣傳に引つかゝることはなく彼らは自身で見且つ知り得た事實に全幅の信を寄せることを學んだのである、英航空部隊がビ

廿一機來襲
ケイ諸島

【南西方面○○基地一日同盟】卅日午前敵B24十一機、B25十機がケイ諸島のランゲールに來襲、所在部隊はこれを邀擊、空戰により一機を擊墜した、わが方の地上損害輕微

ポナペに廿機

【中部太平洋○○基地一日同盟】卅日朝マーシャル諸島ポナペ島に敵小型機十四機、中型機六機、計廿機が來襲、所在部隊はこれを邀擊、その三機を擊墜した、わが方に損害はなかつた

實踐部を設置
翼政協議會整備

【東京電話】國民總蹶起運動に關しては中央運營本部小委員會で運動實施要綱を檢討しつゝあり、四日の委員會にはこの小委員會案が報告される段取りとなつてゐるが、翼政會では右委員會の進行と睨み合せ中央本部ならびに運營本部の活動に呼應する翼賛協議會を整備することとなり、一日午前十時から常任總務會、同十一時から總務會を本部に開き左の如く

一、國民總蹶起運動翼政協議會設置の件

すなはち翼政會としては地方運營協議會開設の件をはかり、これを決定した

一、國民總蹶起運動翼政協議會要綱
翼政會に參加するため都道府縣ならびに地方協議會を開設する一方、翼政會內に地方との連絡その他の要務のため新に實踐部を設置するので、地方協議會は翼賛各地方の會員中の代議士、在住會員によつて構成、地方協議會への出席者、運動の强力實踐などの方途を講ずるものでその世話人、會員數ならびに實踐部の部長、理事などの構成は

要綱

一、本會に國民總蹶起運動翼政協議會を置く

一、實踐部は國民總蹶起運動に關する諸般の事項を措置す

一、實踐部に部長を置く、總務中より總裁これを指名す

一、實踐部に理事を置く、會員中より總裁これを指名す

國民總蹶起運動翼賛政治會地方協議會要綱

一、地方協議會は當該地域に關係ある翼賛政治會員をもつて組成し必要に應じ隨時開會協議する

二、地方協議會に世話人若干名を置く世話人はその協議により本部と打合の上常任を定む

三、地方協議會は地方運營協議會の會合などに出席すべき者の決定および重要なる運動事故の協議方針などは世話人において豫め本部と協議するものとす

一分間に一台 百四十機擊墜
獨、又も新記錄

【ベルリン卅一日同盟】獨統帥部は卅一日の公報をもつて次の通り發表した

卅日夜の英空軍のニュルンベルク空襲に對し、ドイツ空軍は敵の集中攻擊を阻止、四發爆擊機百卅二を擊墜した

【ストックホルム卅一日同盟】英空軍は卅日夜一千機以上の大編隊をもつてニュールンベルクを中心とするドイツ西南部に爆擊を加へたが、ドイツ戰闘機隊の猛烈な邀擊は折柄の月明りに乘じ戰闘機隊の四發爆擊機六十三台、すなはち一分間に一台の割合で擊墜するといふ空中戰の新記錄を樹立、爾後追擊戰を繼續、卅一日正午の獨統帥大本營公報において百卅二機擊墜と發表した

江口鑛工局長歸任

東上中の江口鑛工局長は一日午前八時卅分京城驛着歸任した

農器具の共用
農繁期勞務動員の强化

日滿支を通ずる戰時食糧需給態勢の確立に伴ひ內外食糧供給基地たる朝鮮半島の責務は愈々重大化したので、農商局では右に對應して米麥を中心とする重要食糧增産の國家的要請に應へるため各部門に對し生産責任制を實施し食糧增産計畫の成否如何は一に肥料の需給確保と農繁期における農村勞力の計畫的動員調整にあるので、植付期を目睫に控へて勞務動員計畫の樹立を急いでゐたが、この程成案を得たので一日農商、厚生兩局長の通牒を各道知事に發し、措置と勞力の確保に萬全を期することとなつた

賃金と勞力需給の現狀に鑑み役畜農機具の共同利用と共同作業の積極的活用に重點を置くが特に作業能率の向上、作業時間の延長と無爲徒食者の一掃を期し、强力な農業報國運動の展開を通じ『勤勞卽仕奉』精神の徹底的滲透をはかることになつた、通牒內容は左の通り

婦女子勤勞に拍車
十九年春季農繁期農村勞務動員要項

一、農業共同作業班の組織　部落農家を單位として農業共同作業班を全面的に結成せしめ、勞力の合理的利用により適期作業の完遂を期せしむること、なほ耕地の集散、家畜の分布及び水利等の關係により愛國班を單位として結成すること不便なる場合は適宜作業の種類に應じ結成せしむるやう指導す

二、共同作業班長の副班長　農繁期間部落共同作業班長(中南鮮地方一部落平均四名、西北鮮地方一部落平均二名)を置き其の他適當なる場合に增員し、概ね一日乃至二日間共同作業の實施方法(出動者の範圍、出動者の能力決定、班の組織、作業の分擔、農機具、役畜の共同利用、作業の種目、地區及び時期、移動作業班の受入出動その他作業上特に注意すべき點)につき具體的に協議せしむること、なほ勞務の開催は特に勞力不足地帶に重點を置き、邑面數等により經費の平均配當等を考慮せしむるやう留意す

三、役畜農機具の共同利用　資材不足の現狀に鑑み農機具の共同利用を一層積極的に實行せしむると共に、特に役畜についてはこの農村勞力及び役畜等の現狀に鑑みこれが共同利用の徹底につき豫め具體的に指導し、利用の賃金を期す、なほ役畜不足地帶に對してはこれが集團移動に關し道、郡島において具體的計畫を樹立し共同利用の完璧を期す

四、婦女子の勤勞動員　部落邑面に設置しある婦人指導員の活動を促し、婦人をして積極的に各種農作業に從事せしむるやう啓導せしむる外、部落等を單位として婦人共同作業班を組織し夫々作業の分擔を定めて規律ある作業を爲さしむるやう指導す

五、學徒勤勞の受入　學生、兒童生徒等の勞力受入については、府邑面長により學務局長より送付す

六、家畜共同施設の擴充　部落等を單位として共同託兒所、共同炊事等の施設を一層擴充す

七、府邑面等にて發行する勞務動員手帳及び移動作業班の諸般…

八、作業の種目は畓の耕起整地、播秧、麥刈、除草調製、畓の除草畑作物の播種及び中耕除草並に具體的に受入計畫を樹立し、作業の圓滑なる實施を期するやう適當なる措置を講ず、開墾の利用等とし、地方の實情に應じそれぞれ決定す

以上の事項は特に共同作業に當り留意すべき點なるが特に勤勞報國精神の昂揚については農業報國運動の强力なる展開を通じ『勤勞卽仕奉』の理念を洽く農村の衆庶に滲透せしめ、特に作業時間の延長、勞働能率の向上、無爲徒食者の排除等については部落又は愛國班等にて具體的に申合せて爲さしめ農村勤勞の徹底的實踐を必期せしむるやう指導すると

石炭特別價格報奬金制
半期每に增送量と炭質を檢討

戰力增强の重點資源をなす石炭は從來生産資材の不足と戰時輸送の隘路等のため經營の逼迫を來しこれを補ふため總督府では本年二月買入價格の引上を行つて增産をなしてゐるが、これが經理上の隘路打開策を講じてこの程緊急物資買入聯絡會議で石炭特別價格報奬金制度を本年度より實施することとした、右は各石炭山に對し增送量と炭質を半期每に檢討し…

江口鑛工局長談

戰時下前線に敢闘しつゝある我が忠勇なる將兵に對し銃後に在る我我の應ふる途は只これ生産戰力の增强あるのみである、わが朝鮮は大東亞共榮圏內でなくてはならない戰力增强の基地として重大なる責務を擔つてゐる關係上、過般來之が增强に各般の施策を講じ來たつたのであり、曩に決定を見たる鑛工部門の生産責任制の如きはその顯著なる表現といふ可きである

而も今回は更に凡ゆる生産の原動力たる石炭鑛業に對し特別價格報奬金制度を實施し、價格報奬金の交付方法等に關しては朝鮮石炭株式會社をして一切之が處理に當らしむることとし、增産に對する努力によつて一段と生産の增强に對する熱意を喚起せしめんとするものであつて、今後より一層業者に於ては朝鮮石炭株式會社に對しプール平準價格の適用と相俟つて買取補償金を交付せしめ業者の援護を積極化して參つたのであるが、今回更に過般決定を見たる緊急物資買入價格に於ける當該炭價格を超えて增産せんとする石炭に對しては報奬特別價格として昭和十九年度より特別價格報奬金を交付せんとするのである

之によつて鑛業者に於て重大なる使命を果すべく國家要請に應へ緊急增産の目的を以て、炭鑛業者の自覺と奮起を促すと共に米英擊滅の意欲に燃ゆる各炭鑛業者の增産意識を一層昂揚せしめ、其の生産能力を十二分に發揮せしめ以て需要完遂上必要なる數量を確保せんと期するものである

各鑛業者に於ては茲に其の趣旨を充分御諒察の上鑛力石炭の增産に努め生産責任制の完遂と相俟つて國家の要請に應へられんことを切望して止まない次第である、尙石炭特別價…

酒石酸增産を各道へ通牒
山葡萄採取に學徒・警官を動員

酒石酸は戰時下の緊要物資たることに鑑み、本府では…一層この酒石酸增産について各道に通牒することとなつてゐるが、その要旨は次の通り

一、資源關係上多少の量的不利を忍んでも酒石その他必要缺くべからざる酒石酸の原料は增殖に努め、特に新年度においても供出を督勵する

二、酒石酸、石灰はなるべく生のまゝ出荷するを本則とするが、集荷に際し醗酵の虞ある場合は醗酵を極力防止もしくは乾燥などの方法により…

三、酒石酸の生産は今後も引續いて增强すべき見込みであるから供出を短期間に完了せんとする

四、地元住民の自由採取にのみ依存することなく國民總力運動ならびに愛國班等において供出を强力に…、山葡萄の根幹及び蔓を切斷しないやう特に注意せしめる

五、採取した資材は迅速に酒石酸工場に輸送せしめるやう手配する

六、採取困難なる地域に對しては學徒及び警官を動員して…

七、酒石酸石灰の中和槽等について…、特に警察方面の協力體制を確立せしめる

八、以上のほか、特に各道において酒石酸の具體的計畫を樹立せしめる

北支軍敵産を返還

【北京卅日同盟】北支軍では卅日華北政務委員會成立四周年の佳き日を卜し敵國系財産の管理を華北政務委員會に返還することになり、右移管式を擧行した

戰力增强へ直接税中心の增税
惡質犯則には懲役
砂糖消費稅五年、酒稅は二年
財務當局談

八、通行税
通行稅については內地と同樣、從量定額稅率を合同對杆行爲課稅に改め、總稅額で大體八割程度の增徵を行ふと共に、三等の免稅點四十粁を廿粁に引下げることとし、一面底邊運賃の引上と共に戰時下重要物資の輸送の圓滑强化を圖り併せて不急の旅行者に對し高度の規正を行ふことにした改正稅率左の通り

◇普通乘車船　一等(乘車船區間粁程一粁又はその端數につき)二錢五厘△二等(同)一錢二厘五毛△三等(同)二厘五毛

◇寢臺料金及急行料金　一等(急行料金又は寢臺料金の百分の六十)(改正前百分ノ卅)△二等(同)百分ノ四十(同百分の廿)△三等(同)百分ノ廿(同百分ノ十)

九、登録税
登錄稅の性質に鑑み內地と同樣大體課稅額に對し二割程度增徵(稅率省略)

十、酒税
【一】造石稅及庫出稅の改正　酒類の造石稅及庫出稅は原則として…出稅がないため造石稅で增徵することになつたが、その他の各酒類については造石稅は原則として据置き(燒酎については一部例外あり)庫出稅で相當大幅の增徵を行ふほか、清酒の第三級を廢止し蒸溜酒中その他の蒸溜酒に第一級第二級の階級を設けた

品名	造石稅(石當)	庫出稅	合計	改正前の合計稅額
朝鮮濁酒	[illegible]	[illegible]	[illegible]	[illegible]
朝鮮藥酒	[illegible]	[illegible]	[illegible]	[illegible]
麥酒	―	[illegible]	[illegible]	[illegible]
清酒(一級)	[illegible]	[illegible]	[illegible]	[illegible]
同(二級)	[illegible]	[illegible]	[illegible]	[illegible]
果實酒(一級)	―	[illegible]	[illegible]	[illegible]
同(二級)	―	[illegible]	[illegible]	[illegible]
黄酒	[illegible]	[illegible]	[illegible]	[illegible]
其他	[illegible]	[illegible]	[illegible]	[illegible]
=(蒸溜酒)=				
酒精	[illegible]	[illegible]	[illegible]	
燒酎及泡盛 廿五度	[illegible]	[illegible]	[illegible]	[illegible]
泡盛三十度	[illegible]	[illegible]	[illegible]	[illegible]
其他(一級)	[illegible]	[illegible]	[illegible]	[illegible]
四十度(二級)	[illegible]	[illegible]	[illegible]	―
=(再製酒)=				

【二】從價稅率の改正　果實酒第一級および再製酒第一級は從價の定むる價格に從ひ、酒類庫出稅額に一定の加算をしてゐたが、今回その從價稅率を倍加すると共に、新たにその他の蒸溜酒第一級を追加した

1、果實酒(第一級)百分の百2、其他の蒸溜酒(第一級)百分の百3、同再製酒(第一級)百分の百

【三】庫出稅徵收額の改正　酒類を製造場より搬出する業務者用價格特配酒は、酒類庫出稅の大幅增徵に拘らず大體從來の輕減額の輕減を行ふ

(1)麥酒(一石當り)九十圓(2)清酒一級(同)百三十圓(3)燒酎(同)二十圓(4)合成清酒(同)百圓

なほ今回の改正で製造場外に在る酒類でも、總督の定むる者の指示により價格特配酒としての用途に充てた場合は右輕減額に相當する

金額を交付する制度が認められた

【四】罰則の强化　戰時下、酒類の秘密遂行又は利敵行爲の一種たるばかりでなく、酒類の生産統制により配給が相當窮屈となつたため無免許の犯則者が增加の傾向にあるので、これが徹底的摘發を期すべく、製造犯則者に對しては二年以下の懲役と脫稅高十倍以下の罰金を併科し得ることになつた、また家族や使用人等が稅令上の犯則をした場合はその主人が罰せられるほか、行爲者自身も罰せられることになつた

【五】持越品の課税　(1)酒類の製造者が十九年四月一日現在製造場に既に査定を受けた酒類を所持する場合は、改正後の規定により算出した稅額と改正前の規定により算出した酒類の造石稅との差額を追徵又は控除する(2)酒類の製造者若しくは販賣業者、又は價格特配酒を所持する者が四月一日現在製造場又は保稅地域以外の場所で各種類を通じ合計四斗以上の酒類を所持する場合及びその酒類が合計四斗に滿たざるも清酒、果實酒、その他の蒸溜酒及びその他の再製酒等の第一級酒が合計一斗以上なる場合は改正後の酒稅令の規定により第三條の二乃至第三條の四の規定により算出した稅額と、改正前の規定により算出した稅額との差額を以てその稅額として徵收せられる

【六】持越品の申告　前號(1)の課稅せらるる場合は所持者は四月卅日迄に酒類の種類等に數量、總稱の容量を申告せねばならぬ

【七】持越品課稅額の徵收方法　持越品課稅に對する稅額は、その稅額を左の區分により每月に等分して、その月末限り徵收せられる　稅額千圓以下昭和十九年五月及び六月△千圓以上同年五月乃至七月△二千圓以上同五月乃至八月△五千圓以上同五月乃至九月

十一、砂糖消費税
【一】製造、販賣の取締强化　從來砂糖、糖蜜又は糖水の製造又は販賣の業務を開始する場合には、免許又は許可の取消を要したが、稅令上では申告制となつた

【二】稅率は次の如く內地と同樣となり、相當大巾の增徵が行はれた(何れも百斤當り稅額)

◇消費稅の稅率=(砂糖)=△第一種(分蜜せざる砂糖)甲八圓七十錢(改正前の稅率八圓)△第二種乙十一圓(八圓十錢)△第三種甲十二圓(九圓)乙十七圓五十錢…△第三種甲廿一圓(十六圓)乙廿三圓(十九圓)=(糖蜜)=△第一種十圓(改正前八圓卅錢)△第二種七圓(五圓卅錢)=糖水=十五圓(改正前十二圓)

◇特別消費稅の稅率△砂糖　第一種十圓(改正前四圓五十錢)第二種及第三種二十圓(十圓)△糖蜜　十圓(四圓十五錢)糖水、二十圓(九圓六十錢)

【三】罰則規定の强化　罰則規定を强化し酒稅における罰則の規定と同樣…

徵税に補助團體

【四】徵收補助團體の利用　砂糖消費稅の徵收上必要なる施設をなし又は徵收事務の補助を爲さしむるため特別消費稅を課すべき砂糖、糖蜜又は糖水を製造(糖水を含む)用以外の用途に供するものを組織する團體(その組織する團體を含む)を徵收補助團體として指定しその代表者に對して申告書の提出、納付その他特別消費稅の取纏め、納付をなさしめこれに交付金を交付する、徵收補助團體に對する場合は代表者に對し一枚の告知書で足りる

反則又は利敵行爲の一種なるを以て假借なく處斷することゝし、特に五年以下の懲役と脫稅額十倍以下の罰金を併科し得るのみならず、家族や使用人等が稅令上の犯則を爲した場合はその主人が處罰せられるほか行爲者も罰せられる

【五】持越品の課税　同一人が各種類を通じ四月一日現在合計千斤以上の砂糖、糖蜜又は糖水を所持する場合は持越課稅を受ける、また四月一日現在砂糖、糖蜜又は糖水の製造者及び販賣業者以外の者が各種類を通じ合計五百斤以上の特別消費稅を課すべき砂糖、糖蜜又は糖水を所持する場合は、特別消費稅の持越課稅を受ける

【六】持越品の申告　持越課稅を受ける者はその所持する砂糖、糖蜜又は糖水の種別、數量及び所在の場所を四月廿日迄に所轄稅務署長に申告せねばならぬ

【七】持越品課稅額の徵收方法　持越課稅すべき稅額又は特別消費稅額はその稅額が百圓以下の場合は昭和十九年五月卅一日限り、百圓を超ゆるときは左の區分により各月に等分しその月末日限り徵收される△稅額百圓を超ゆると昭和十九年五月及び六月△稅額千圓を超ゆるとき同年五月乃至七月△稅額二千圓を超ゆるとき同年五月乃至八月△稅額五千圓を超ゆるとき同年五月乃至九月

十二、清涼飲料税
【一】稅率の改正　從來課稅單位リツトル制が石當に改正された△第一種(ラムネ類)一石…△第一種其他の飲料一石…△炭酸瓦斯使用量…十圓(六十五圓)以外のもの(一瓦に付)五十圓(改正前二十圓)

【二】罰則規定の强化　砂糖消費稅と同樣

【三】持越課稅　四月一日以後、製造場以外の場所に同一人が一石以上所持する場合には、第一種については一石につき廿五圓六十錢、第二種は一石につき九十五圓の割合で算出した金額を課稅する

【四】持越品の申告　持越品の申告は第一種の清涼飲料を所持する者はその清涼飲料の數量及び所在の場所を四月廿日迄に所轄稅務署長に申告せねばならぬ

【五】持越課稅額の徵收方法　持越課稅を受くべき清涼飲料稅はその稅額百圓以下なるときは昭和十九年五月卅一日限り、稅額百圓を超ゆるときは左の區分により各月に等分しその月末日限り徵收する△稅額百圓を超ゆるとき昭和十九年五月及び六月△稅額千圓を超ゆるとき同年五月乃至七月△稅額二千圓を超ゆると同年五月乃至八月△稅額五千圓を超ゆると同年五月乃至九月

十三、骨牌税
【一】稅率の改正△麻雀一組二十圓(改正前十四圓)△麻雀以外の骨牌△紙製又は之に類するもの同三圓(一圓五十錢)△其他のもの同六圓…

【二】罰則規定の强化　砂糖消費稅と同樣

【三】持越課稅　四月一日現在骨牌の製造又は販賣を爲す者の所持する骨牌には、改正稅額と從前の規定による稅額との差額に相當する印紙を貼付せねばならぬ

【四】申告　四月一日以前より引續き…

十四、廣告税
【一】稅率の改正△第一種の廣告　廣告料金の百分の卅(改正前百分の十)△第二種の廣告【第一號の廣告】一箇に付六十錢(卅錢)【第二號の廣告】一坪を超ゆるときは一坪につき一圓五十錢(五十錢)【第三號】一箇につき十五錢(十錢)【第三號】チラシ千枚又はその端數につき六十錢(卅錢)その他十箇又はその端數につき二圓(五十錢)…

【二】罰則規定の强化及び徵收補助團體の活用については砂糖消費稅と同樣

【三】稅令改正前より引續きなす第三種第一號の廣告で改正後の稅額との差額に相當する印紙を四月一日迄に貼付せねばならぬ

【四】申告　四月一日以前より引續き廣告をなす場合の廣告主は、新たに廣告をなす場合の申告書に準じた申告書を…

十五、印紙税
【一】課稅範圍の擴張　從來物品又は有價證券の受取書は金額十圓未滿又は金額記載なきもののみが非課稅となり、右以外の物品又は有價證券の受取書は課稅せられることになつた

【二】非課稅範圍の縮限　商工組合及び金融組合聯合會、金融組合、産業組合及び産業組合聯合會並に商業組合及び工業組合並に工業組合聯合會…自動車運送事業組合及び自動車運送事業組合聯合會の發する受取書は、すべて課稅となつた

【三】印紙納付方法の簡易化　印紙稅を納付すべき證書帳簿は納付すべき稅額の現金を納付すれば稅印を押捺して印紙に代へることが出來る

昭和年月日、何稅務署承認第何號、印紙稅現金納付済

の表示をなすことが出來る、なほ特別指定の通帳についても同樣の表示をなすことが出來るが、この場合は前記の表示をなすべきである…四分の三に相當する稅額を納付せねばならぬ

十六、酒造組合
酒造組合令を改正し新に酒類配給統制組合に改め、從來の酒造組合、酒造組合聯合會及び酒造組合中央會のほか酒類販賣業者の組合を酒類統制組合とし、國の行ふ施策の遂行に協力するため酒類統制組合中央會を設立することとした

十七、臨時租稅措置
事業整備における生産力の擴充…貯蓄の增强及び決戰事業整備等、戰時下緊要なる經濟諸政策の圓滑なる遂行に資するため、臨時租稅措置令を改正して、租稅上必要な各種の措置を講ずることにした改正內容の重なる事項左の通り

1、會社が所得を留保して設備の新設又は國債等の買入に充てた場合は從來その運用金額中、所得の一割を超ゆる部分の金額に對し百分の六、三(第一種所得稅の三割)に相當する第一種所得稅を輕減してゐたが、今回輕減範圍を擴張すると共に手續の簡易化を圖るため各事業年度の所得中、運用した金額の三割相當額を普通所得より控除することとした

2、朝鮮總督の定むる特別國債報國金の收入については、所得稅及び臨時利得稅による所得及び利益の計算に關し特例を設けた

3、長期預金等の奬勵のため、從來預入期間に應じて第一種所得稅及び資本利子稅につき一定率を輕減してゐるが、今回契約期間三年以上のものについては、預入の初めより一割利子の百分の三に相當する所得稅又は百分の二に相當する資本利子稅を夫々輕減する

4、法人が合併する場合は、先づ被合併法人の株式を買取し清算所得に對する第一種所得稅及び清算分配金に對する第三種所得稅を回避せんとする傾向あるに鑑み、斯かる場合は總督の定むるところにより被合併法人に對し清算所得に對する第一種所得稅を課すると共に、株式を買取した株主に對しては第三種所得稅を課することとした

5、總督の指定する鑛物又は鑛産物を産出する鑛業權者及び租鑛權者には、時局下朝鮮における地下資源開發の重要性に鑑み、總督の定むるところに依り當該鑛業より生ずる純益についての事業稅を免除し又は事業稅の二分の一の輕減をなす

6、時局の要請による企業整備の場合における所得稅及び事業稅等の輕減、免除、又は課稅價格の計算に關する特例は、昭和十九年三月末日限りとなつてゐたものを、企業整備の進捗狀況等に顧みこれを更に一年間延長した(完)

陰路打開

◇……耐火煉瓦の需要は鐵鋼、輕金屬工業等の飛躍的生産につれて急激に增加してゐるが、その増産は原料、燃料等の手當難のほかに耐火煉瓦に對する認識不足が最も大きな陰路となつてゐるやうだ、果して然らば原料は何處までも粘土類の…を主とする必要はなく、これに代り得るものがある筈である

◇……例へば燃料についても無煙炭の積極的利用に創意工夫を加へれば、その利用範圍は相當擴大し得るし、また燃料を使用しなくても煉瓦をつくることも出來る…

黒鉛煉瓦の工業化が急

これを朝鮮で工業化することも必要である

◇……そして當面の問題として(一)耐火度の高いものへ…(二)非焼成の煉瓦をつくること(三)現在マグネシヤと…煉瓦は大體一回の焼成を行つてゐる…(四)鑛滓を極力利用(五)耐火度の低いものを組合せ…ことなどで、これらの打開に努めるならば現在の原料と設備とをもつてしても一割乃至二割の增産は確實に出來るから、先づこれの解決に努めやうではないか

☆　☆

部制を局制へ
食糧營團の機構改革

朝鮮食糧營團では食糧加工業の直營を實施することに決定した朝鮮食糧營團では、この事業を遂行するため加工局を新設すると共に、米穀の事業關係について今後資本的に人的に兩者の結合をより緊密ならしめる必要措置を講じ、同時に營團事業の全面的な積極化を必要とするに至つたので、一日を期して右に伴ふ職制改正を斷行、從來の部制を局制に改めて事業部門は業務局と加工局に分け、さらに總務局と經理局を設置することになつた、なほ總務部に新たに加工部長を置くと共に現在の企畫課を廢して運輸課を設置する、新陣容は左の通り

理事長成田努▲總務局長山下貢一▲同次長大沼登久雄▲經理局長谷長輔▲同次長永松穗治▲業務局長…▲加工局長石坂…、同第一部長(兼)淺谷長輔、同第二部長…、同第三部長…

小型熔鑛爐製鐵協會 卅日發會式

朝鮮小型熔鑛爐製鐵協會の發會式は卅日午後三時から京城三越ビルに開催、定款、豫算の承決、役員選任を行つたが、同協會は鮮內小型熔鑛爐の健全なる發達を圖るため、これが建設促進、生産目標の確保、原料、資材、勞務、輸送の確保、技術の指導及び交流をなすもので、事務所は總督府內に置くが、會員並に役員は次の通り

▲會員　日本製鐵、日本鋼管、日本高周波、朝鮮製鐵、鋼鐵工業、是川製鐵、利原鐵山

▲役員(理事長)揃田虎吉(理事)今坂彦雄、高山正實、中田孫平、三宅直、鯛新五、藤原宙郎、佐田明男、栗山安正

經濟統制協力會役員會
京城經濟統制協力會では第一回役員會を一日午後一時から京城商議で開き、昭和十七年度決算承認並に同十九年度豫算案を附議原案通り可決、役員任期滿了につき改選の結果、全員重任を決定した

總督府辭令(卅一日)
京城帝大教授 淺野友一
敘高等官二等
(京畿中)公立中等學校長兼教諭 岩村俊雄
任本府視學官(三)
勅任官を以て待遇せらる命學務局勤務
(慶尚北道視學)本府視學官 島田牛稚
(春川)師範學校教諭(三) 伊倉健治
命學務局編修課長(三)
(京畿第二高女)公立中等學校長兼教諭 村瀨示路
補春川師範學校長(四)
本府編修官 富山民藏
補京城第三高女校長兼教諭(三)
(城津中)公立中等學校長兼教諭 樫爪光定
補大田高女校長兼教諭
(龍山中)同 河野宗一
補龍山中學校長兼教諭
(元山中)同 白井和市郎
補光州北中學校長兼教諭
(釜山一商)同 石井正雄
補元山中學校長兼教諭
(馬山高女)同 渡邊三吾
補釜山第二商業學校長兼教諭
(平壤二中)同 森留吳
補光州東中學校長兼教諭
(京城第一高女)同 堀原梅太郎
補平壤高女校長兼教諭
(全州高女)同 平松貞一郎
補京城第二高女校長兼教諭
(京畿商業)同 板倉邦介
補全北高女校長兼教諭
(江界中)同 蜂谷定夫
補京城商業學校長兼教諭
(羅南中)同 西原弘雄
補大邱高女校長兼教諭
(三川高女)同 松田四郎
補清津高女校長兼教諭
(松汀農業)同 佐藤隆彦
補大邱女子商業學校長兼教諭
(公州高女)同 荒井季夫
補江景農業學校長兼教諭
(江景農業)同 福田豐吉
補公州高女校長兼教諭
(元山高女)同 不破正
補公州農業學校長兼教諭
(公州農業)同 黒瀨佐野
補延安女子農業學校長兼教諭
(晋州農業)同 渡邊俊也
補清州女子實業學校長兼教諭
(清州女子實業)同 山口悅三
補元山工業學校長兼教諭
(海州農業)同 鹿兒島勝吉
補三陟工業學校長兼教諭
(三陟農業)同 山本信行
補鍾城工業學校長兼教諭
(鍾城農業)同 前田茂
補會寧工業學校長兼教諭
(會寧商業)同 兒山…
補咸興女子商業學校長兼教諭
(咸興商業)同 長谷川隆三
補金泉實業學校長兼教諭
(金泉商業)同 川崎文治
補鎭南浦商工業學校長兼教諭
(鎭南浦商工)同 谷山常治
補大田工業學校長兼大田職業學校長
大田職業學校長 麗尾司能
朝鮮公立中等學校教諭 塙野勇
補清水商業學校長兼教諭(六)
新義州第二高女 寺門良隆
補新義州女子商業學校長兼教諭
大邱中學校教諭 荒井寅吉
大邱中學校長事務取扱
大邱中學校長兼教諭 尾形友助
平壤高女校長兼教諭 大井利明
大田高女校長兼教諭 稻本常次
慶北中學校長兼教諭 國澤秀三郎
光州東中學校長兼教諭 宇留島作六
裡里高女校長兼教諭 石澤慶治
兼二浦高女校長 服部英利
新義州商業學校長 中原一二
清津水産校長 近藤正三
依願免本官並兼官(各道)
(大邱師範)朝鮮公立中等學校長 渡邊傳一郎
(北青農業)同 武藤新
依願免本官(各道)

住宅營團辭令(一日附)
命朝鮮住宅營團理事、命總務部長 池淵…

京商副理事 工藤氏決定
京城商議では八島專務理事の辭任以來懸案中の副理事を補充することとなり、過般來京中の工藤三次郎氏を起用することに決定一日附をもつて發令した

會社組合だより
朝鮮荷造包裝協會總會　朝鮮荷造包裝協會の第一回定時總會は卅日午後一時から京城商工會議所で開催、十九年度事業計畫並に收支豫算、役員增員の件を附議原案通り可決した、新役員左の如し
深川政夫、額田凡夫、瀨戸道一、吉市進、岡信俠助、船山勝一郎、西田豐彦、丹治三郎

小林鑛業總會　小林鑛業の定時總會は廿八日午後三時半から京城銀行集會所で開催、當期利益金處分案(配當年八分據置)を可決、次いで取締役全員任期滿了につき改選の結果、取締役社長小林采男、專務佐竹信夫、取締役片瀨次、岡田井治郎の諸氏はいづれも再選重任、新任取締役に岸本治平、岩公平、關山豐三の三氏が選任された、なほ取締役會長松井祭生氏の後任はこれを補充せず、當分空席のまゝとすることになつた

週間世界の動き
兩協定に日ソ間明朗化
米英、カツシノ戰線を放棄か

漁業條約と北樺太利權漁業兩協定が日ソ間に成立した、前者は昭和六年以降に亘つて不安定な暫定協定によつて繋がれてゐた日ソ關係を向ふ五ケ年間安定せしめたといふ點において、また後者は日ソ中立條約の精神乃至眞義といふ意味において何れも現下の國際關係から見て日ソ關係が明朗化せることを意味するものである

米英、空爆に執念　米英はカツシノに重大な試みをした、といふのは今年初頭上陸以來あの狹いカツシノだけに米英は無慮三千回もの空襲部隊を活動せしめ合計一千五百噸の爆彈を投下したといふ、一千五百噸といへば先のベルリン爆擊に於ける最大の投下量に匹敵するから、これだけで狹いカツシノは灰塵に歸し反樞軸軍前進の道は開けなければならない筈であつたが、事實は米英の爆擊と相俟つてドイツ守備の强力な反擊をもたらすばかりだつた、デーリーメールが告白してゐるところによると米英空軍は爆擊石動つたカツシノ戰線を米英はとうとう放棄することに決定したらしく

効果の正確を期して命中率の良いミツチエルとか、マローダー等の中型爆擊機を使用したにも拘らず、爆彈の四割がカツシノ市に落ちたばかりで、他の六割が附近の地に落下したからかうした結果となつたのも當然であらう、かくて空爆の效果に期待をかけたカツシノ戰線を米英は放棄せざるを得ない羽目に陷つたわけである

當然問題になるのは彼等がカツシノを諦めたといふことは空爆の當然の效果に疑念を持ち始めたことを意味することである、ヨークシヤーポストはこれについて『今回の作戰の經驗は…によつて相當に將來の上陸作戰に對し恐らく決定的な影響を與へるだらう、今回の結果は非常に重大な意味がある、…が年內に行はれたにも拘らず、我々のかけた希望は充たされなかつた』と述べてゐる、カツシノ正面の放棄は將來の第二戰線結成について大きな示唆を與へてゐるといへやう

戰爭技術氣象克服　今年の東部戰線は例年になく氣候が暖かだつたため南部戰線では既に二月中旬から泥濘期が訪れて最近ではニコライエフ戰線では一面に膝を沒する以上の泥濘だといふ、それにも拘らず、この方面では今なほ猛烈な攻防戰が續けられてゐる

ソ戰線の現況は我々に既に戰爭技術が氣象條件を克服し始めたことを教へる、さういへば、かつて獨ソ戰の初期に於ては冬將軍も今年は全く姿を見せず昨年末から今年にかけての嚴寒期で例年は相當活潑な戰闘を續け來つたのであつたが、氣象條件が戰爭のための障害となつたのはこれに對する準備のない極く短期間だけで、今日、それを作戰上の消極條件と見做すことは大きな誤りであるとしなければならない、嚴寒期の作戰は不凍油の出現で泥濘上を驀進し得る戰車によつて既に克服されたのである、從つて東部戰線の今後一層激化すべき泥濘期だとか雨期だとかいふ自然條件の上に餘りに大きな制約を豫定すべきではないだらう

同樣の意味で最近我々が屢々耳にする『四月以降暖化するドーバー海峽の氣象條件』なども決して二戰線の開設とは無緣でない、ビルマ戰線でやがて始まる雨期やアリユーシヤンを蔽ふ濃霧についても同じことがいひ得るだらう、戰爭技術は既に氣象條件を乘越え克服し、場合によつてはそれを利用さへしつゝある、ヨーロッパに於てドイツ空軍や反樞軸空軍が却つて惡天候を利用して相互に猛襲を繰返してゐることなどその一例であらう、ヨーロッパにせよ、東部にせよ、敵側の大なる作戰が豫期されつゝある折から氣象條件といふ障害の上に餘りに重點を置き過ぎると將來の見透しの上に大なる過失を招來することにならう

血戰録

齊の桓公が郭氏の墟址を通つた時一老人に郭氏は何故亡んだかと問うた、老人は『郭氏は善を善とし、惡を惡としたために亡びた』と答へた。『善を善とし、惡を惡とするは政治の要諦で、それをやつて亡びる筈がないではないか』『善を善としたがこれを用ひなかつた。惡を惡としたが因緣情實に拘はり敢てこれを斥ける勇氣がなかつた、だから亡びた』▼桓公は大いに感心して歸つてから管仲に語つた。管仲は『その老人の名は』と聞き返した。『それではあなたも郭氏の亡びた原因と同じ』と人材登用、信賞必罰の重要なことを進言した▼國家存亡の一大關頭に直面して、當局から命令されようとされまいと凡ゆる困難を排して、國家の存立に寄與することは日本人としての義務遂行に遲疑があつてはならないことは勿論であるが、衆に拔ん出て生産し或は功績あつたものに對し報奬するは當局の或は社會の義務である。より一層其の努力を敬し…勤勞を强めると共に決戰下の生活、戰爭生活を完遂する一切の惡を擧發せねばならぬ▼…四民の鑑として採用し、惡を除しあらゆる手をうつて敵を擊破し、明朗、溌剌な戰爭生活を完成しよう。

證券市場

無氣力(一日)　新規發會を目前に控へながら具體的な支援材料に乏しいため、彈力性なく、無氣力な商狀を呈した、だが一般人氣の底意は好化觀察であるから下値はあるまい

三國擶利洛　三國石炭工業は一日前場より東株額面乘り立會となつたが株價六十五圓、同增資新株は廿一圓を以て初手合せがあつた

◇朝證實物寄付

銘柄	前寄引	後寄引
小林新	[illegible]	―

◇大阪實物寄付

銘柄	前	後
昭工新	[illegible]	[illegible]
國産車	[illegible]	[illegible]
商船	[illegible]	[illegible]
發送電	[illegible]	[illegible]
滿業	[illegible]	[illegible]
日石	[illegible]	[illegible]
川南	[illegible]	[illegible]
三菱重	[illegible]	[illegible]
國航新	[illegible]	[illegible]
昭飛新	[illegible]	[illegible]
日立	[illegible]	[illegible]
東洋工	[illegible]	[illegible]
神戸鋼	[illegible]	[illegible]
住友金	[illegible]	[illegible]
同新	[illegible]	[illegible]
東輕金	[illegible]	[illegible]
東洋紡	[illegible]	[illegible]
日紡新	[illegible]	[illegible]
日窒	[illegible]	[illegible]
昭和電工	[illegible]	[illegible]
日東工	[illegible]	[illegible]
王子紙	[illegible]	[illegible]
住化新	[illegible]	[illegible]
倉紡	[illegible]	[illegible]
川崎重	[illegible]	[illegible]
川西航	[illegible]	[illegible]
關西電	[illegible]	[illegible]
日電工	[illegible]	[illegible]
日滿實	[illegible]	[illegible]
大同	[illegible]	[illegible]
大和工	[illegible]	[illegible]
九飛行	[illegible]	[illegible]
東洋ベ	[illegible]	[illegible]
大造船	[illegible]	[illegible]
九飛新	[illegible]	[illegible]
大製鋼	[illegible]	[illegible]
石原産	[illegible]	[illegible]
高周波	[illegible]	[illegible]

地株利廻表(秋田證券調査)

銘柄	拂込金額	配當率	現株仲値	利廻
鮮銀	[illegible]	[illegible]	[illegible]	[illegible]
殖銀	[illegible]	[illegible]	[illegible]	[illegible]
同新	[illegible]	[illegible]	[illegible]	[illegible]
貯銀	[illegible]	[illegible]	[illegible]	[illegible]
商銀	[illegible]	[illegible]	[illegible]	[illegible]
一銀新	[illegible]	[illegible]	[illegible]	[illegible]
朝興銀	[illegible]	[illegible]	[illegible]	[illegible]
四新	[illegible]	[illegible]	[illegible]	[illegible]
信託	[illegible]	[illegible]	[illegible]	[illegible]
朝無盡	[illegible]	[illegible]	[illegible]	[illegible]
京紡	[illegible]	[illegible]	[illegible]	[illegible]
朝鐵	[illegible]	[illegible]	[illegible]	[illegible]
三新	[illegible]	[illegible]	[illegible]	[illegible]
海陸運	[illegible]	[illegible]	[illegible]	[illegible]
京春	[illegible]	[illegible]	[illegible]	[illegible]
京南鐵	[illegible]	[illegible]	[illegible]	[illegible]
朝鮮藥	[illegible]	[illegible]	[illegible]	[illegible]
南鮮電	[illegible]	[illegible]	[illegible]	[illegible]
北鮮電	[illegible]	[illegible]	[illegible]	[illegible]
同新	[illegible]	[illegible]	[illegible]	[illegible]
西鮮電	[illegible]	[illegible]	[illegible]	[illegible]
同新	[illegible]	[illegible]	[illegible]	[illegible]
京電	[illegible]	[illegible]	[illegible]	[illegible]
同新	[illegible]	[illegible]	[illegible]	[illegible]
小林鑛	[illegible]	[illegible]	[illegible]	[illegible]
鑛仙	[illegible]	[illegible]	[illegible]	[illegible]
無煙炭	[illegible]	[illegible]	[illegible]	[illegible]
同新	[illegible]	[illegible]	[illegible]	[illegible]
三國炭	[illegible]	[illegible]	[illegible]	[illegible]
同新	[illegible]	[illegible]	[illegible]	[illegible]
日マグ	[illegible]	[illegible]	[illegible]	[illegible]
朝高周波	[illegible]	[illegible]	[illegible]	[illegible]
京工新	[illegible]	[illegible]	[illegible]	[illegible]
朝石油	[illegible]	[illegible]	[illegible]	[illegible]
同新	[illegible]	[illegible]	[illegible]	[illegible]
國産車	[illegible]	[illegible]	[illegible]	[illegible]
北鮮紙	[illegible]	[illegible]	[illegible]	[illegible]
不二興	[illegible]	[illegible]	[illegible]	[illegible]
開拓	[illegible]	[illegible]	[illegible]	[illegible]
米倉	[illegible]	[illegible]	[illegible]	[illegible]
東拓	[illegible]	[illegible]	[illegible]	[illegible]

頑症の 痔と皮膚病に
消炎に近き殺菌消炎力と共に抗病力の强化、旺盛なる代謝機能賦活等相乘效果顯著にして特に淋痔に對し著效を奏す
適應症 痔疾、皮膚科、水虫、外傷、腫物
(全鮮指定)
外用 殺菌・鎭痛・鎭痒
カミツクス
神戸市 … 製造元 發賣元 山本新藥

頭腦を護る
清冽な効果
疲勞した頭に
頭痛、眩暈に
不快な氣分に
仕事の倦怠に
仁丹活用
仁丹

專賣特許
食榮素
强活性調理料
日本食糧厚生協會御推獎
貧しい配給品を効果的に食べねばならぬ食榮素は料理に、お米に、其他一切のものを、料少く、美味に、榮養的に炊き上げます、家庭にも、工場にも、食堂にも是非御試用を!
醤油の增し方
水一升と食榮素…を配給醤油を一升とよく攪拌すれば即座に三升の美味しい醤油が出來ます
發賣元 大阪 伊藤萬株式會社
代理店 京城府南山町一丁目 伊藤萬株式會社京城支店

增産へ皆勤
今こそ健康を增進して職場を守らう……
わかもとは胃弱や消化不良を治療する一方病後衰弱、脚氣・神經衰弱を恢復して体重を增進する結果不撓不屈の体力を培養して作業能率向上
錠劑 わかもと
藥店へ!
東京 わかもと本舗

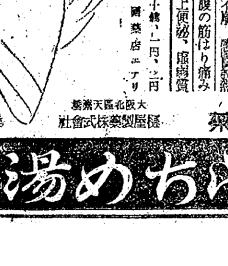
不姙症の
原因となる過勞、病弱を癒し、血行を促し、體を芯から溫め、胃腸器能を强め、氣分を爽快にする秀れた婦人保健藥!
生理不順、産前産後の諸症に
子宮病、血行不順、帶下
手足、腰、下腹の筋ばり痛み
頭痛眩暈、逆上便秘
定價 五十錢・一円・二円
全國藥店ニアリ
婦人良藥
大阪北區天滿 …製藥株式會社
たちめ湯

銃後決戰の幕
切つて落す！
頑張るぞ〝十九年度〟
米英撃滅へ總進軍

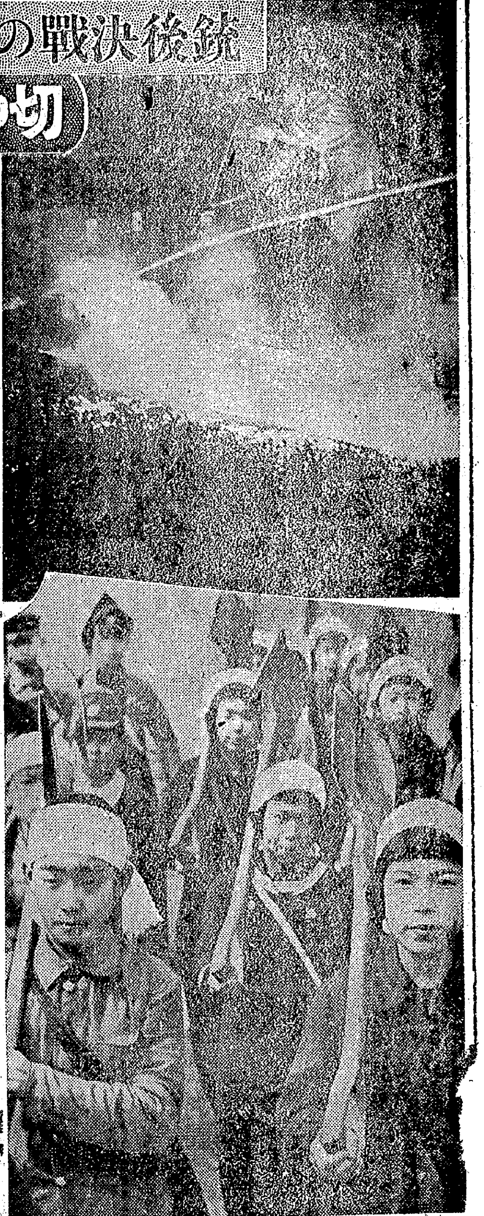

あなたは米英をグツと睨みつけて、戰闘配置に就いてゐるか、あなたの手はブラくと遊んではゐないか、お互に耳を澄まさう、祚蝋の歡聲が聞えるではないか、熱血をかけて、頑敵を叩き潰してゐる皇軍勇士の喊聲が、轟く砲聲が聞えて來るではないか、囂い砲煙の香がわれくの胸にしみて來るではないか、印度前線に壓倒的な勝利の戰果があがる一方、敵はまた必死の猛反撃に出て來るではないか、南方戰線、太平洋中部戰線、やがて遭遇の獲れるであらう北方戰線—焦慮の敵が窺ひ寄する物量勝利の反攻—われくは揺らず畏れず、徹底的に撃滅してやらねばならぬ、總て必勝の道に遡

けふ、國の台所を賄ふ年度終りで、戰闘配置が一日ならず切替へられた十九年度へ發足の日である、逞ましい戰力増強、一氣に殲滅戰の驀進一年へ突入の第一日である、勝つためにこの日から國内態勢は決戰非常措置に塗り替へた、厳しい國力戰力再強化への陣前切替へである、決戰の言葉は斷じて空疎な言葉であつてはならぬ、十八億の貯蓄も乘り切らう、鐵、石炭の飛躍的増産、〝足〟を自制して軍需輸送に譲れよう、國力の中核を占める産業は必ず奮起して職場を敢然として勤めよう、眞に勝ふ銃後を築かう、お互が親切で明るい銃後を明朗して護らう、そして〝兵隊さんのお蔭です〟の感謝の念を忘れず、決して兵隊さんのみに頼らず、兵隊さん以上の勞苦を厭ひとつて一刻も早く頑敵米英を叩き潰さう、こゝに切替へられた銃後の〝決戰進撃〟の息吹きを拾つてゆかう

本府
洩來る〝火の玉評定〟
凄烈の氣に打たれる程の緊張

こゝは半島の台所をあづかる總督府、わけても必勝戰力の源泉鑛工局と農商局は躍動する決戰鑛業、一瀉千里な氣迫が漲められてゐる、その〝萬緒一端〟一日午前八時半江口鑛工局長は東京から歸任した、その足で直ちに登廳、課長を集めての會議である、局長室の扉を押して闖入すると眞根、井坂山路、小田と新任官の顔がずらりと並んで重大協議の最中だ、話の内容は極秘である、同行の寫眞班が緊張をきめて閃光球をパツと焚く間の約一分間、その間に席上に吐き出された言葉を拾べると

—五百萬噸、關原國務大臣—動員—樺太炭—海南島の鐵—茂山鐵山、—船腹、—航空機—何とどつもない言葉だ、大東亜の全域にわたり空高く飛躍する、出かけに扉の後で聞いた江口局長の言葉

こういふわけで僕もボヤボヤと交渉して來たわけだが、大體に於て問題も解決した

このボヤボヤとやるところの局長の陣頭指揮の面白味がある

次は食糧増産、この責任を一身に負ふ湯田農商局長、附屬室に入つて見るとお客さんが五、六名押しかけてゐる、局長は政務總監室で要談中とある、これは堪らないと部屋を出かけると、向うから湯田農商局長が大股に廊下を突切つて來る

『御忙しさうですね』
『同棲だね』

かうした短い會話を取り交しながら局長室に挿んで入る

『これから局長の寫眞を撮るところですよ』

と寫眞班は後にして寫眞班がカメラを向ける、事務官が書類を持つて入つて來る、局長は默つて突立つ

緊張した本府職員の執務ぶり

國民學校
僕達〝給食〟で強くなるぞ

例年迎へる始業式ではあるが一日の始業式に臨んだ兒童の面たる顔に見る決意は新なるものがあつた、昨日までの短い春休み

皇國婦道へ
藝妓さん錬成會

去月五日決戰非常措置で一齊休業した藝妓の動向については注目されてゐたところ京城府新町券番では全鮮初めての試みである本格的な衣料、藝妓女子勤勞挺身隊を結成して勞務戰士に合宿の上勤勞の實を舉げるが、朝鮮藝妓錬成部では動勞に先行して精神錬成による婦道の錬磨をはかるため積極的に

在勤加俸に感謝
民間代表總督・總監にお禮

徴兵進發
……完……

徴兵は敵から放たれた、半島二千五百萬の歡呼をもつて迎へられた〝半島徴兵制〟は昨夏八月以來七ケ月〝われ征かん〟熾烈に燃えさかる適齢壯丁の熱意を燃きあへず、翠ひらく一日を期し半島兵史一頁を飾る〝徴兵檢査〟の幕を切つた、思へば七年前の昭和十三年四月三日『朝鮮陸軍特別志願兵令』が煥發荷興奮と感激の裡に發表されるや全鮮の若人がわれもわれもと志願に殺到血書に赤心を披瀝するもの續出し、少年飛行兵をはじめ各種少年兵の特別採用の途が開かれるや窮心に熱血を迸らして志願の門に挿き立つた、昨冬學兵の後れまじと愛國は一瞬にして壯行の事實となつた、大學高專學生の後れまじと燕國は一瞬にして壯行の壯擧に結集した、米英撃滅の好機として起ち上り勇み立ち上つた半島壯丁をちつと押へに押へた七ケ月である、一日全鮮に亘り檢査は壯兵制實施の晴れの日、小

いざ征かん哉
血潮沸る〝半島の若櫻〟

若し不合格

には樂して感激の出陣を送り出した、血書に至誠を溢らせるものたら郷黨に見ゆる顔がないから是非何にして下さいと訴へるもの、身體に病氣を指摘されても押し隱し、向き直して合格にして下さいと哀願するもの、一徴兵狐に迫つ

この秋、自分だけが殘されてなるものかと必死になつて〝兵〟を希ふ、この實情は過去において現れた特別志願兵、少年兵、學兵の場合にも增して熾烈なるものがあつた

極めて重大

なるを思ひ直ちに真實な心構へをもつてこれが實施に關する諸準備に取掛つたのであります、同時にまた學務教育制も布かれることになり、昭和十九年度に適齢に達する成年男子の凡そ牛數程度が國語を解さないと推定されてゐる狀況でありますから何をお

戸籍の整備

一般に對する認識の徹底と國語の普及を進める一方、陸軍特別志願兵制の施行によりこれが準備を進め逐年國民的教育の整備

この朝鮮同胞に對する徴兵制實施といふことは私の總督在任以前すなはち昭和十七年五月に昭和十九年度より實施する旨ふことが發表になりましてから、御稜威の下に萬全を期すべく準備を進めてゐたのでありまして、私は拜命就任するや否や

滿身の感激

を以て迎へ、朝鮮人青年も共に皇軍の光榮ある兵役の義務を負ふ日を迎へたが、かゝる大役を擔ふことは光榮の至りといふ外なく

大きい威力

を加へるばかりでなく、この一線を突破してゆくならば内地人と共に命をかけて國の爲に盡す身となるのである

メガネは村木

宇野徴兵官談

どの壯丁もあつて感激の第一日の日程は上々の成績を收めた

内田徴兵官談

家庭の事情で一々答へてくれてみたが、必ず國を守るのだといふ氣持で今後の準備をするつもりである

合田成相君談（甲種合格）

私は半島壯丁の名譽に恥ぢない立派な兵隊になりたい

逞しき裸像の群
闘魂漲る半島壯丁檢査

【平壌電話】四月一日こそ指折りかぞへて待つた半島壯丁の徴兵檢査施行の歴史の日だ、この日の嚴然たる民の敬禮を受けて、平壌府内の壯丁が續々と參集、定刻前八時前には檢査場に集合、一齊に朝鮮同胞の感激を集めた

目指すは甲種

【光州電話】十九歳の若き内地人壯丁が晴れて臨む光州の徴兵檢査第一日は一日光州府西石國民學校で施行した、檢査場に馳せ參じた壯丁は何れも甲種合格を目指し自信ありげに堂々の態度である

咸興の檢査も始る

【咸興電話】咸南のトツプを切つて北青工業學校で行つた晴れの徴兵檢査は、大佐徴兵官初め官民多數參列の下に開始した

福岡でも好成績

【福岡電話】福岡縣下本年度の徴兵

小栗司政長官退官

【東京電話】陸軍司政長官小栗一雄氏は今回退官することゝなり一日附左の如く發令された

陸軍司政長官　小栗一雄

各職場
增産へ捨身の敢闘

官廳に呼應して銀行、工場、會社の一部でも一日より決戰年度へと四月一日をもつてこの日を切替へた

貯蓄
なんの〝十八億圓〟
生活を緊めてかゝれば譯なし

半島本年度貯蓄目標額十八億圓攻略の火蓋は一日をもつて切つて落した、前年度の十二億圓に比し五割增である

一日の街頭貯蓄出し風景

輸送
大潮が退いた樣
新しく〝乘車券購入認定證〟

決戰輸送に〝足〟の戰前切替へを斷行した一日の鐵道は各列車とも圓滑な運輸が行はれた

歳末賞與の債券一等當り籤

【東京電話】昨年歳末賞與の一部として全國に賣出された第十二回戰時報國債券ならびに第十三回特別報國債券の抽籤が一日午前九時から日本勸業銀行で行はれた

光州と咸興に醫專

醫學教育の擴充について京城帝大醫科理科乙類、公立大邱醫專、平壌醫專、及び私立醫專に入學定員を增加した

半島在郷軍人の心構へ
中井朝鮮軍兵務部長談

敵陣を衝き敵國精神を發揚し、第一日の徴兵檢査場は鮮内はもとより、内地、臺灣、滿洲、支那大陸各地でも見事な成果を收めたる局面に於て、この輝く徴兵檢査によつて甲種合格となつた者、或ひは補充兵、國民兵となつた者の心構へ、特に在郷軍人となる半島青年は若さ、汚名をかけて

銃後の中堅となれ
郷軍は戰列への錬成所

二千五百萬同胞の待望した徴兵檢査は一日から開始せられた、國民は一日から...軍人として

國家の

干城、國民の中堅たるの實を擧ぐ

徴兵後

の諸君在郷軍人となつた諸君、即ち補充兵役、國民兵役に編入された諸君は直に居住地又は勤務先の分會に入會して幹部及先輩の指導を受け、軍人としての修養をすると共に、一面決戰下國民の中堅として生產增強の日の準備

精神的

に一丸となり…

三寶特撰品
消化と栄養
ビタミンB劑
テアトミン錠
外傷と水虫
照内末
トフメル
東京都日本橋區室町三ノ三
三寶製藥株式會社

特許
打撲
捻挫
神經痛
ビスメン
冷温自在
效果優秀
用法簡便

九州行
一、資格　年齢滿二十歳以上四十五歳迄
一、書類　不要
一、詮衡　四月六日午前九時
一、待遇　日收五圓以上
一、其他　宿舍、病院、醫療所等福利施設完備
日鐵鑛業（神田礦）
京城職業紹介所

事務所移轉謹告
昭和十九年三月三十一日
移轉先　京城府鍾路區貫鐵町二六一番地
朝鮮莫大小工業組合聯合會

朝鮮金融團
昭和十九年四月一日
朝鮮銀行内

事務所移轉廣告
昭和十九年四月一日當團事務所ヲ左ノ箇所ニ移轉致候ニ付此段謹告候也
京城府中區南大門通三丁目十番地

朝鮮演劇文化協會會員に告ぐ
一、審査日時
樂劇團　昭和十九年四月六日午前九時
演劇團　昭和十九年四月九日午前九時
唱劇團と無所屬　昭和十九年四月十五日午前九時
一、場所　京城府太平通府民館中講堂
一、携帶品　會員證、鉛筆、消ゴム、小刀、下敷
一、資格　十九年三月十六日現在會員とす
昭和十九年三月
朝鮮演劇文化協會審査委員長

業務開始御挨拶
大同江水運株式會社

謹告
住友海上火災保險株式會社
大阪住友海上火災保險株式會社
大阪市東區北濱五丁目貳拾貳番地

生徒募集
滿醫臺醫試驗
海員養成所

巡査
大東亞戰下の巡査として

印鑑紛失廣告
李澈儀

株券紛失無効公告
中央陶磁器株式會社

徐齒科
京城府清進町
大山恭弘（徐丙瑞）
電光③六九一番

増産へ突撃命令
きのふ道廳で傳達式擧行

苛烈なる戰局に對處し生産戰力の飛躍的增强を强力に推進し科學戰が要求する厖大な兵器資材の完全充足を企圖し京畿道では生産責任制の適用を受ける鑛金屬、鐵鋼その他重點産業の高度の國家性を附與し責任生産の確立を明確ならしめると共に社長たる生産責任者と生産勤勞者の透徹せる國家的見地に立脚した旺盛なる增産意欲を發揮せしめるため重點生産責任指定令書を交付することゝなりこれが傳達式を一日午前十時知事應接室において嚴肅に擧行した

道廳側から瀨戸知事以下林鑛工部長、渡部内務、岡警察、島山農商、高森財務各部長、倉原工務官、朝日産業、平野林産、坂口農務、三谷調整各關係課長、業界側からは道内生産陣營を麾下する飯田鑛山代表久積利作氏ほか廿二名出席

國民儀禮ののち瀨戸知事より苛烈の度を加へる物動に對應し個々は旺盛な增産意欲を發揮し熱烈な陣頭指揮を通じ作業能率と設備を最高度に活用し以て國家的要請に對應せよ

との訓示あつてのち、指定令書を交付、次いで業者を代表して飯田鑛山社長久津氏が宣誓文を朗讀し一路生産戰力增强に邁進せんことを誓ひ同十時四十分意義深き令書傳達式を終り、一同は朝鮮神宮、京城神社に參拜、神前に責任生産の完遂を祈願した、なほ第一次指定企業は亞鉛、タングステン、銅など特殊鑛物で鑛山名並に生産責任者氏名左の通り

▲南陽鑛山土肥眞作▲榮光鑛山昌並原智▲加里山鑛山乾乃自島次郎▲始興鑛山飯田元一郎▲隆濟鑛山去岐隆濟▲勇東鑛山小野寶鑛▲加平釜石鑛山松村雄烈▲天寶鑛山金子容慧▲秀岩鑛山中外鑛業會社▲香月鑛山香月昌里▲南陽鑛山土屋良作▲周生鑛山黄龍河▲昇壽鑛山新井守吉▲鶴ノ舞鑛山竹田源次郎▲京東鑛山宮村富治▲揚州大金鑛山正木勝治▲山洋鑛山松田昌元▲加美鑛山吳佐般▲九井鑛山郭大榮▲京畿第一鑛山正木勝海▲延壽鑛山池田吉吉▲重光鑛山重光英渉▲天一鑛山崔南周

銃劍術で鍛ふ

"エイツヤツ"裂帛の氣合とともに木銃は春風を裂つてサツと伸びる—鐘路署では銃後の防人として萬全を期するため銃劍道三段の猛者靈井與之助君（明大生）が春休みに歸省したのを迎へて一日から一週間毎日正午から一時間づつ署庭で署員に立銃、前ツ、後ツ、突きツと猛練習をなすことになつた、なほ靈井君の指導のもと鐘路警防團の銃劍道訓練は二日から一週間毎朝、鐘路總隊起爽會堂甲部では挺身隊長の銃劍道訓練を五日から八日まで毎朝六時から一時間づつそれぐ同署庭で實施、心身を鍊りあげることになつた

强兵教育に重點
島田新京畿中學校長決意を語る

學校關係の定期異動で總督府島田編修課長が京畿中學校々長に轉進、岩村同校々長が本府視學官に返り咲いた、島田氏は大阪府學務課長、社會教育課長を經て大手前高女校長を最後に昭和十三年春渡鮮、京畿道視學官から拔擢されて當府本府編輯課長の椅子についたのが昭和十五年三月だつたが以來滿四ケ年の間南、小磯兩總督に仕へ教學刷新の教科書編纂に挺身、國民校令改正による國民校新教科書を一年から六年用まで本年三月をもつて完成させた功績は大きく、特に教科書再使用の制度を確立、物資節約と共に精神教育の資をあげて決戰教育に新しい道を拓いてゐる、以下は決戰下、半島若人の第一線教育に乘り出すに際しての島田新校長の決意である

前校長の方針を踏襲して積極果敢な教育を施したい、教育の決戰非常措置が確立されて初めての年度をうけもつ責任は、自分ながら重大なるものを覺へ、特に京畿中學は半島人中學の最高峰を行くもので、皆から期待をされてゐるだけに、勤勞動員に徴兵制の强兵教育めざして教室から飛び出して今直ちに戰力增强に役立つ兵學一如の教育へ邁進するつもりだ【寫眞＝新京畿中學校長島田氏】

國旗の無料洗染

國旗を無料で洗染奉仕する篤志家、新設町二五三、松屋化學洗染工場主、金田建一郎氏は國旗が汚れては國旗の尊嚴を冒瀆するものだと町會内各戸の國旗を數日前から無料で洗染を引受け來る天長節には清新崇高な國旗を各戸の門前になびかせようと額に汗をにじませ洗染に努力、町民をあつく感激せしめてゐる

自動車は上乘
時差通勤の認識は不足

京電に見る足の自肅

京電の電車新規運賃は一日足の規正を狙つて實施した、初日の數字から見た結果は目下調査中であるが、大體の傾向を京電坂本運輸部長は次の如く語つた

電車に比し乘合自動車の混雜は目立つて緩和したやうに見へ、この分でゆけば乘合自動車を重點的に混雜する系統に振り向ければと思ふ、數字的な結果も恐らく緩和すると思ふが、大體に見て圓滑に行つたと思はれ、電車はまだ全く混雜は解消しない、時差通勤の觀念はいま一層徹底の要があると考へるが、回數券の買れゆきはよかつた

朝鐵四十萬圓獻金

朝鐵社長東條正平氏は卅一日古市京城府尹を訪ね黄海線をはじめ鐵道内旅客自動車路線の買收記念と第二回飛行機獻納報國資金四萬六千九百八十八圓を合せ、廿萬圓を醵出し朝鐵自動車號の獻納手續をとつたが同社では黄海道に對しても同樣な趣旨で廿萬圓を醵出し

鐵路愛護團の實務訓練

京城地方交通局では管内鐵道愛護團の基礎訓練を終へたので第二期の實務訓練に入るべく先づ卅一日原州の二ケ所で愛護團幹部打合會を開催、島田京城事務所長、鈴木工務課長と知葉京交局防護課長らが出席して實務訓練の實行方を協議、決戰態勢の備へを固めた、打合事項は次の通り

◇鐵道警備訓練＝警備の概念、監視警備の要領、傳令通報の要領、情報蒐集
◇鐵道技術訓練＝鐵道知識の涵養と線路應急處置、通信應急處置
◇非常訓練＝非常召集の要領、團體行動の要領

鐘路署の部屋割が變る

決戰業務簡素化を圖るため鐘路署の衛生係は保安係に合併されたので、鐘路署では一日いよ／＼衛生係が同室を引渡し保安係室に移轉した、衛生係室のあとには司法係取調室、司法保安係、司法係取調室のあとには兵事係と机を並べてゐた外勤監督、なほ警備係と同室にゐた警務係は兵事係の部屋にそれぞれ移つた

財産も奉還
横山さんが十萬圓

府内新設町二ノ五ノ六六横山幸七氏は紙問屋から印刷業へと男一代の努力によつて築き上げた資産のうち十萬圓を海軍に獻金することになり一日本社を訪問

「私の氣持ちとしてはこの戰争に是非勝つていたゞく爲には全財産を國家に奉還したいのですが、先づ十萬圓だけを海軍に獻納し、これで飛行機を作つて敵を叩きつけていたゞきたい、特に海軍へと言ふのは私が小學校時代山本元帥と同じ級に學んだ關係からせめて元帥の忠節にあやかりたいためです」

と右金額を手交した、氏は大正二年新潟縣長岡市より半島に渡り爾來卅二ケ年、營々として努力した立志傳中の人で既に家業は愛息にゆづり、隱居の身分だが、家人の同意を得て"勝ちてし止まむ"の熱意を貫徹したわけであるなほ一萬八百圓を氏は別に日本赤十字社へ獻納した【寫眞＝横山幸七氏】

目的はたゞ勝つこと
特別幹候生 餞別を獻へ

…闘のみ痛となつて大空に生きるといふことのみ念願でありました、み國の爲にこの身を捧げる途を得ました、兄様今、私の進む途は南細亞の空の戰場であることがはつきりして來ました、萬一この戰争に敗けたら祖國日本と共に朝鮮はないのであります、我等がこの戰に勝つ爲に何をか惜みませう、このお金は私が郷里を出る時皆様から頂いた餞別金の全部であります、總力聯盟で募集中の愛國機二百台獻納基金の一部として屆けて下さい、その中には家族から頂いた餞別代も入つてをります【寫眞＝南君】

◇

この手紙は特別幹部候補生に合格して去る廿七日〇〇少年飛行兵學校へ向つた京畿道鐵原郡内面京畿里に住む南定君が郷里の實兄相勳氏に現金百廿一圓を同封して送つて來たものである、南君は昨春徽文中學を卒業上級校入試準備中であつたが若き熱情を學窓に埋めがたいものと學業の途を捨て幹候を志願、決戰の空へ征つたのである、南君の實兄相勳氏は一日朝鮮軍愛國部を訪れ弟から送られた百廿一圓を飛行機基金として獻納手續をとつた

誓ふ目的達成
遞信貯蓄總蹶起奉告祈願祭

國民貯蓄九十八億圓達成を目指し四、五、六月の年度初頭三ケ月間遞信局では總務、監理兩局長後援、國民總力朝鮮聯盟と共催で全鮮千百餘の現業機關を動員して『戰力增强遞信貯蓄總蹶起運動』を華々しく展開したが、これが奉告並に目的達成祈願祭を一日午前十時から朝鮮神宮大前に遞信局小川貯金保險課長、同課各係長、須々木京城地方遞局長、小澤同業務課長、二木同貯金係長、京城府内普通局長、特定局長ら遞信貯蓄關係係長五十餘名參列し、嚴かに執行、昨年度の約十割增である四億一千萬圓達成の決意を神かけて誓つた【寫眞＝遞信貯蓄總蹶起運動の奉告祈願祭】

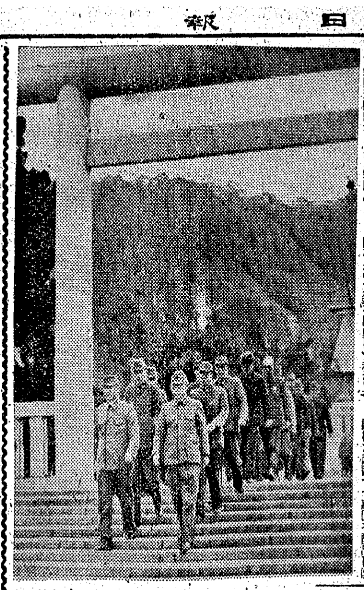

燃料を綜合配給
薪は節約し無煙炭に切替へる

京畿道調整課では三百萬道民に安心して燃料をまかなはせ度いと冬期燃料の綜合配給制を實施することゝなり、この施設を急いでゐるが、このが實施に萬全を期するため一日午前十時第一會議室に府内各署の總務係、主任および總友會長の參集を求め綜合配給所の新設、配給方法、各家庭の年間の最低消費量に就て協議を遂げ根本的對策を樹立する

本年度は生産設備の新設擴充に伴つて薪材及び有煙炭の需要增大を豫想されてゐるので、薪材は炊事用として配給し其他は全面的に無煙炭に切替へる方針である

一級酒は八圓
二級酒も五圓

一級酒一本八圓になる…四月一日から酒税改正施行により一級酒一升に對する酒税が從來二圓九十錢が三圓になると共に諸物價騰貴に伴ひ販賣價格値上げに依り税率引上げの外に酒價も多少値上りとなるので仁川釀造の特級金剛、同白鶴、日鶴、大鐵の一級酒は四圓九十錢が大體一升八圓、同二級は三圓四十五錢が五圓に値上りすることになつた

お祝の白米
仁川府が姙婦に特配

健かな第二國民を乘育せしめるため府では去月廿日から姙婦に對し御祝特配として毎月白米二升宛を特配してゐるが卅一日までに申請者が一千百八十一名の多數によ達し國策に即應する特配申請者が續々あり賴もしい限りである

青訓、特錬修了式

開城元町公立青年訓練所同元町公立青年特別錬成所では卅日午後三時より各該當所で修了式を行つた

總督府辭令（卅一日）

京畿中學校長　岩村俊雄
任本府視學官（三）以て勅任官を以て待遇せらる、命學務局勤務
春川師範學校長　伊藤　雅治
命學務局編修課長（三）
京城第三高女校長　村瀨　元路

京畿道警察部異動（卅日附）
（七）　補京城第三高女教諭

京城府辭令（四月一日）

府主事坂本太郎命府尹官房調査室監査係長▲府書記福永耕三命府尹官房庶務課文書係長▲府主事岩玉置卯之助任京城府主事命府尹官房會計課長▲府書記下城命府尹官房會計課出納係長▲同久保田景命府尹官房會計課用度係長▲同　當麻勝治郎命府尹官房會計課收納係長▲府主事　家入博命總務部内課府政係長▲同　戸田鎭雄命總務部税務課主税係長▲同　川口信吉命總務部企業整備課長▲府書記安倍德一任京城府主事命總務部企業整備課指導係長▲主事　安倍德一命總務部産業課商工係兼務▲同石川幸雄任京城府主事命總務部企業整備課整備係長▲府主事長兼務▲府技手　田中氏任京城府時囑託　興山恒三囑託を解く▲興山恒三任京城府主事命總務部國民總力課長、總務部國民總力課情報係長兼務▲府書記（岩瀨喜次郎命總務部國民總力課總務係長▲府主事　川原順藏命民生部勞務課勞務係長▲同　藤井治郎命工營部水道課料金係長▲同　大原太平命東大門區會計課長▲同　小川涉命鐘路區戸籍係課長▲同　金武圭命龍山區總務課長▲同　寺田章命城東區總務課長▲同　吉田豐次命西大門區總務課長▲同　佐野壽芳命龍山區總務課長▲書記　山本竹次任京城府主事命總務部總務課第一部係長▲府理事　濱田元煥免府尹官房調査室監査係長兼會計課收納係長兼務▲府主事　武良竹市免總務部産業課市場係兼事務取扱兼務▲府囑託　上井繁雄依願免本職▲京畿道府屬　齋藤得正命總務部企業課商工係勤務▲同　金森明男命總務部税務課營業稅係

國民校長異動（卅一日）

京城彌生（紹氏）山本彌太郎▲京城櫻丘（京城府視學）池田勇雄▲京城江南（京城西大門教頭）前田貢▲同孔德（孝昌教頭）柚木正義▲京城瑞麟（西廳）本庄利勝▲京東部（鍾川）廣内正光▲京畿東部（寄北）細川已之市▲京東訓（盤西）里條承男▲盤西（京城西大門）藤原秀治▲京東（京城東部）柳田靜▲京城府視學（錦台）大森勝一（京東訓（堀本國民）股部）▲京城西大門教頭（京城堀井）塚本守▲同壽昌教頭（滄川）高勅五郎▲同西大門教頭（寄北）小山恩賀▲同櫻井教頭（元町）飯岡昇▲同京大門教頭（日出）池田法人▲同樂岩教頭（錦町）松崎富一▲同京城滄川教頭（藥泉）安原多賀▲同樂園教頭（東大門）交原成陣（龍江内）

戰ふ家庭
社頭對面の遺兒
擧措は見上げたもの

靖國の社頭に父と慶しの對面をした遺兒たちの附添として五日間起居をともにした京城青葉國民學校沼倉規先生にその間の御感想をおうかがひしました

立派でございましたが、途中で病氣する子供も一人もなく無事に社頭對面の盛儀をへることができまして、この上なく喜んでをります

男女合せて廿四名の遺兒でございましたが、朝夕の禮拜、食事の態度、道の歩き方など、どの子供もどの子供もみな行ひ、態度が規律正しく、父亡き後のお母樣方の日常の家庭教育が偲ばれ、尊いものに眼はれました、これ程までにお仕上げになりましたお母樣方の御苦勞を察しますと、人知れず頭の下がる思ひでいつぱいでした、遺兒の一人一人の顏を見ます時、その後に雄々しくも床しいお母樣方の姿がはつきりと浮かんで參りました

感激と喜悦の明け暮れに五日間を過しました感想を申しますと『お父樣に負けないやうなりつぱな日本人になります』と固くお誓ひする雄々しいまなざしにはやがて大東亞の指導者たらんとする榮光の輝きが見え、思ひきつて抱きしめてあげたい位いおらしさで一杯でございました

何としても最も深く感激しましたのは昇殿參拜のあのひとゝきでございまして、あとからあとからとこみ上げて來る涙をどうすることも出來ませんでした、今迄でこらへてこらへてきました涙が一度にどつと溢れ出し、こんなことではいけないと强く心に叱りつけたのですがやはり駄目でございました、このやうにりつぱに御成人なされました子供さん方の御姿を靖國神社の社深く眠ります父樣方が御覽になりましてどんなに御滿足あそばしましたことでせう

遺兒として一日も早く立派な皇國日本人となりますことを念願致します

それから一般の方々にもつともつと遺族に對して感謝の誠を捧げて頂くやうお願ひします、口先ばかりの感謝でなく、ほんとに眞心からの感謝であり、援護であつて欲しいと存じます

壯行會

年前六時半、まだ明けきらぬ朝闇の中で眼名軍人の壯行會が嚴かに擧行された、征く者も送る者も燃ゆる愛國精神の一本に凝集された軍國精神である、一婦が眞心を面に現して見送つてゐるのが人々の目を惹いた、聞けば壯兵の母親であるとのこと、朝鮮でも兵への送が聞かれ、一層愛國精神の向上をこの中に入る命ある朝鮮の姿を見たのは嬉しい

流感の豫防

春先になると、日中は暖いが夜はぐつと冷えますので、兎角風邪や流感にかゝりやすいものですが、各人が積極的に豫防方法をはかることが必要です

（イ）榮養に注意すること、何でも適當に調理して食べること、殊にビタミンAは病氣の抵抗に必要です（ロ）生活を合理化し、睡眠を十分にとること、睡眠不足は絶對にいけません（ハ）よい空氣を吸ふこと、寒くても風邪はひきません、家の中に居るのよいことこそ風邪の豫防ですから家の中を締切りにしませう（ニ）日光に…出ることと、寢具も着物も日向にあてることです、日のあたるところには病菌はありません

次に消極的豫防としては（イ）乘物や人ごみではマスクをかけます、ただし外のよい空氣のところでかけるのは無益なことです、マスクは毎日洗ひ、日に照らして乾します、翌日には消毒してから洗ひます（ロ）外出のあとにはうがひをすること、あればゴール液や過マンガン酸カリでうがひをすると大變よくきゝます（ハ）不潔な外出ときは電車より、むしろ歩いた方がよいのです（ホ）咳の出る人は皆のところに寄らぬこと、寄るときはマスクをかけませう

芹の風變り漬

芹の清洗したものを適當に束ねて鹽漬とし、また一日引出してよく水を切り、半日位乾してから味噌漬にします、それから大根は寸切りに、芹は一寸長さに、のぢんも切りとし、あれば白菜も適當に加へて唐辛子少々、鹽を好みに加へて重石をしまして漬け込み風味の出るを待つ…

家庭問答

問　今年國民學校を卒業した者ですが海洋少年團に入團したいと思ひます、その手續方法を教へて下さい（平南生）

答　海洋少年團は國民學校の五年、六年の兒童で組成することになつてをりますから卒業生は入團出來ません

椰子（191）
海野十三（作）　村上松次郎（繪）

大椿事（五）

宇宙艇自由號に備付けてあつたテレビジョン送受機が故障を起してしまつた後における自由號の狀況については、誰も知らない。

もちろん地上では、自由號からの放送が絶えると同時に、成層圏飛行機をはじめ身のかるい驅逐機などが飛行場を飛び出し、エンヂンを一杯かけて急上昇していつた。

方面探知器で、自由號の位置をしらべてみると、そのとき自由號はアフリカのアルゼリアの上空三萬九千メートルあたりに在ることが分つたので、地上から飛上つた飛行機は、それを手懸りとして急上昇していつたのである。

だが、そんな飛行機がとびあがつていつたところで、一體何の役に立つであらうか。自由號の墜落をくひとめられるわけはなし、自由號の乘組員を救ふ譯にも行かない。

ただ運よく行けば、自由號の傍までいつて、その悲慘な最期を映寫することが出來るかもしれないといふのが、關の山だつた。

しかし自由號の本當の最期を、フイルムにうつすことが出來た者は、誰一人…の一名もなかつた。

それぱかりか、宇宙艇自由號の地上における墜落現場をはつきりこれを見た者もなかつた。決めることさへ困難であつた。といふわけは、宇宙艇のまとまつた殘骸は、地上の何處へも落ちてこなかつたのである。

空から落ちて來たのは、わけの分らぬ小破片と灰のやうなものばかりであつた。それが自由號のどの部分に相當するのやら、それとも人體の一片であるのやら、すぐには判斷することが出來なかつた。

その代り、この小破片と灰が降つて來た場所が仿はつて廣い區域に亘つた。

イラク、イラン、アフガニスタン、印度北部、それから一部はスペインに、またアメリカに於てはペンシルバニヤ州、殊にピッツバーグに近い山岳地帶と、それからオハイオ州にも落ちて來た。アメリカに落ちて來たのは、他の地方のそれに比較すると十分の一にも足りない僅かの量であつた。

アメ附、いや地球アメリカ宇宙企業株式會社が世界に誇つた宇宙艇第一自由號は、かくの如く微細な微塵なものとかはり果て、地上へ戻つて來たのであつた。その落下殘骸物の全部を集めてみても、とても一トン迄にはならないと報ぜられた。その他自由號の部分と乘組員の身體とは一體どうなつたのであらうか。その結果については、誰も見た者などない。しかし恐らくその全部がこの地上に落下したであらうことは推測されるのであつた。それは餘りにも微細であつたため人々の目にとまらなかつたのであらう。かくして宇宙艇第一自由號の活動は終焉を告げた。四十九名の搭乘員たちの姿は、永遠に見られないこととなつた。

ここでわれわれが思ひ起す一人の人物がある。それは帆村荘六のことである。彼は川田加太郎と共に前に述べた如く、自由號の中に紛れこんで乘つた筈である。しからば彼の運命は、どうなつたであらうか。彼も亦、正規の搭乘員と同じ悲壯な最期を遂げたものと思はれる。わが航所では、自由號自體の遭難よりも、帆村の遭難のことの方が頭く感ぜられた。

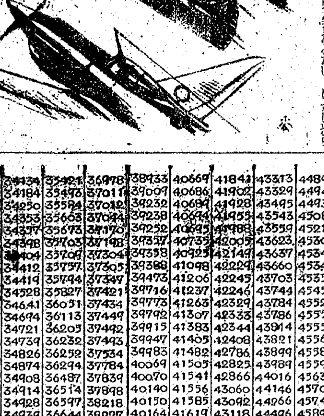

評　現代劇場公演

劇團現代劇場四月公演（於府民館三月廿九日より）『荒潮』（三幕五場）原作（我思）に生硬な台詞があるとはいへ、彼として一應力作、然し三幕目の纏め方は遊漕不足。演出（安英一）はロマンチックな原作を生かすために懸念の跡はあるが…

京日歌壇

京城　長谷川勇 / 仁川　村上ユキ / 京城　渡邊さだ子 / 京城　的野コウ / 仁川　吉井潔 / 京城　長宗部寅

甲子園…

安産のために　フタカルシューム錠　「安産のために」

貯蓄債券・報國債券　當籤番號

三月抽籤
支拂開始期　4月1日
支拂場所　日本勸業銀行本支店、出張所、代理店（全國）並郵便局
全國新聞掲載紙：官報、新聞
昭和19年3月　大藏省・日本勸業銀行

等級	番號					
壹等	47360	562	1505	2567	8251	4180
	6351	584	1517	2596	3320	4201
參等		620	1737	2609	3437	4441
貳等	24	636	1784	2627	3475	4478
	18777	110	730	1787	2628	3520	4591
	20645	177	943	1949	2803	3598	4680
	52941	298	1000	2046	3027	3606	4783
	57147	312	1128	2102	3040	3793	4792
	61724	322	1247	2215	3074	3906	4879
	66703	359	1331	2282	3147	3940	4987
	67166	452	1334	2318	3180	3978	5032
	81247	526	1437	2440	3230	4006	5065
	84820	534	1441	2556	3287	4102	5118

5428	5476	5560	5591	5627	6044	6135	6139	6276	6304	6355	6418	6449	6462	6542	6544	6640	6664	6670	6712	6832	6833	6990	7013	7053	7077
7112	7171	7177	7264	7432	7549	7719	7735	7830	7863	7919	7952	7965	8000	8116	8219	8281	8308	8480	8614	8620	8705	8797	8858	8883	8920
8923	8929	8971	9004	9005	9061	9134	9167	9213	9251	9288	9292	9372	9505	9593	9622	9627	9826	9839	9897	9965	10026	10078	10119	10168	10225
10356	10351	10587	10613	10641	10708	10714	10791	11000	11039	11215	11266	11303	11348	11354	11385	11424	11443	11547	11654	[illegible]	11833	11876	11902	12044	12265
12482	12683	12797	12836	12844	12865	[illegible]	[illegible]	12966	13037	13086	13292	13329	13463	13749	13657	13716	13782	13814	14020	14166	14357	14374	14611	14690	14706
14749	14769	14780	14801	14808	14883	14887	15120	15131	15135	15153	15178	15187	15245	15287	15389	15513	15603	15630	15681	15686	15734	15841	15845	15898	15903
16007	16017	16032	16072	16136	16144	16246	16247	16253	16360	16528	16573	16602	16640	16672	16786	16790	16866	16894	16898	17084	17149	17350	17353	17410	17444
17614	17618	17619	17690	17719	17771	17864	17875	17954	17966	17970	17992	18032	18034	18050	18096	18239	18244	18340	18367	18394	18443	18456	18470	18487	18510
18567	18582	18588	18638	18641	18868	[illegible]	18922	18971	19033	19073	19090	19220	19258	19265	19342	19905	19907	19930	20136	20144	20394	20456	20633	20728	20778
20787	20804	20841	20972	21104	21137	21187	21244	21274	21342	21365	21396	21402	21418	21448	21507	21511	21550	21574	21632	21636	21653	21732	21744	21833	21869
21871	21901	22047	22296	22308	22316	22381	22437	22552	22561	22605	22628	22679	22719	22820	22835	22997	23062	23099	23184	23212	23308	23377	23576	23620	23737
23758	24018	24046	24054	24057	24087	24109	24112	24186	24320	24418	24445	24524	24542	24606	24677	24715	24808	24813	24822	24823	24854	24855	24894	24917	[illegible]
25100	25150	25160	25193	[illegible]	25248	25252	25303	25314	25324	25363	25484	25494	25572	25600	25611	25664	25673	25729	25802	25894	25960	25974	26012	26031	26094
26208	26263	26372	26380	26390	26422	26687	26694	26777	26834	26837	26887	27049	27062	27079	27162	27167	27193	27362	27340	27452	27456	27628	27743	27937	[illegible]
28039	28076	28090	28176	28197	28213	28218	28298	28324	28325	28335	28454	28465	28528	28547	28559	28592	28810	28884	28912	28978	29048	29119	29172	29249	29276
29281	29290	29306	29328	29340	29406	29603	29670	29673	29834	29859	29887	29889	29944	29960	30023	30209	30279	30363	30369	30374	30584	30634	30650	30661	30699
30728	30737	30803	30830	30868	31016	31049	31080	31125	31226	31350	31360	31499	31501	31548	31914	32014	32108	32162	32172	32248	32293	32342	32416	32448	32539
32770	32801	32717	32933	33140	33157	33164	33214	33222	33268	33371	33390	33453	33530	33585	33785	33821	33828	33852	33884	33942	33965	33964	33997	34012	34024
34134	34184	34250	34353	34357	34398	34404	34412	34419	34528	34641	34694	34721	34739	34826	34874	34908	34914	34928	34934	34978	35054	35137	35259	35322	35332
35421	35493	35584	35663	35673	35703	35707	35757	35794	35827	36051	36113	36203	36232	36252	36294	36487	36514	36597	36644	36687	36865	36871	36906	36911	36931
36978	37011	37012	37044	37170	37198	37304	37305	37347	37421	37434	37449	37442	37443	37534	37784	37839	37898	38218	38227	38570	38724	38783	38787	38821	38885
38933	39009	39232	39238	39252	39337	39338	39388	39473	39716	39773	39792	39915	39947	39983	40069	40070	40140	40150	40164	40172	40218	40319	40424	40551	40606
40669	40686	40689	40694	40695	40735	40925	41098	41206	41237	41263	41307	41383	41405	41482	41505	41541	41556	41585	41619	41642	41650	41663	41690	41712	41777
41843	41902	41928	41955	41983	42003	42149	42224	42245	42246	42329	42333	42344	42408	42786	42825	42866	43060	43092	43118	43180	43218	43232	43263	43311	43312
43313	43329	43495	43543	43559	43623	43637	43660	43703	43744	43784	43786	43914	43821	43899	43989	44016	44146	44266	44496	44532	44765	44804	44860	44869	44876
44899	44942	44932	45080	45212	45305	45345	45346	45356	45454	45522	45551	45555	45567	45589	45592	45630	45702	45749	45892	45909	46024	46044	46214	46248	46270
46271	46365	46413	46477	46520	46558	46567	46744	46799	46803	46820	46859	46895	47016	47037	47073	47119	47177	47266	47297	47314	47330	47354	47393	47517	
47648	47784	48202	48259	48377	48391	48551	48572	48580	48624	48643	48653	48693	48706	48871	48888	48912	48946	49073	49074	49235	49345	49348	49418	49457	49492
49522	49565	49650	49697	49777	49833	49840	50002	50029	50213	50277	50283	50299	50551	50624	50734	50782	50830	50925	51021	51060	51229	51307	51341	51371	51432
51465	51472	51511	51689	51690	51782	51803	51824	51861	51966	52065	52077	52124	52247	52367	52418	52429	52437	52461	52477	52547	52606	52607	52672	52760	52762
52802	52870	52921	52938	52940	52973	52974	53067	53117	53130	53228	53286	53295	53320	53356	53371	53381	53438	53517	53559	53609	53712	53726	53773	53847	53849
53892	53947	53996	54059	54173	54184	54221	54234	54334	54475	54754	54759	54768	54824	54888	54962	54978	54989	54990	55138	55237	55291	55373	55399	55458	55527
55712	55841	55887	55931	56019	56080	56045	56134	56137	56140	56198	56257	56255	56267	56401	56409	56486	56549	56694	56742	56748	56754	56767	56801	56877	56921
56924	56992	57042	57066	57098	57120	57402	57479	57546	57604	57625	57670	57698	57900	57946	58025	58122	58181	58247	58252	58366	58436	58469	58662	58691	58756
58833	58889	58904	58931	58983	59032	59437	59238	59285	59595	59631	59673	59693	59704	59744	59758	60019	60131	60201	60258	60368	60387	60403	60406	60440	60601
60686	60831	60838	60926	60938	61043	61097	61299	61323	61355	61431	61464	61489	61497	61512	61536	61599	61761	61766	61861	61913	61971	61977	61979	62014	62103
62212	62280	62308	62337	62438	62436	62554	62569	62579	62630	62652	62769	62917	62948	62999	63178	63220	63329	63378	63473	63489	63555	63748	63774	63787	[illegible]
63847	63935	64008	64020	64228	64254	64359	64413	64554	64647	64664	64766	64784	64816	64824	64832	64878	64894	64965	65105	65167	65196	65205	65215	65304	[illegible]

死藏品は生かして使ひませう
戰局即應の決戰配給！
明3日の月曜より
地階食料品賣場は
年中無休
野菜種子賣場　一階
死藏品は此の際御交換願ひます
不用品交換　買受承り所（三階呉服部）
丁子屋

第八回決算公告（昭和十八年十二月三十一日現在）貸借對照表　朝鮮工營株式會社
第二十五期貸借對照表（昭和十九年一月卅一日現在）寶光鑛業株式會社　京城府中區太平通一ノ二五
會社設立決算整理檢査　甲斐計理事務所　京城府櫻井町一丁目一七　電話本局②五二七八番
第十一期末貸借對照表（昭和十九年二月二十九日現在）株式會社旭藥品商會　京城府中區南大門通五丁目
第九期決算貸借對照表（昭和十九年二月末日現在）
京城府仁寺町（パゴダ公園前）　醫博　李鍾鎬外科　入院室完備・電話光②一五二三

京日案内料金（前金）
賄婦採用　京城倉庫金融株式會社
タイピスト採用　南鮮合同電氣株式會社
急募　瀧兵株式會社
小母さん入用　大日本紡績
女子事務員採用
タイピスト採用　白楊
女中さん入用
小使急募
洋裁
讓ル
小使
求賄付
賣物
外交員採用
賣土地
女中さん
求電氣ストーブ、コンロ
看護婦
夜學
齒科技工
植木
金庫
女子事務員採用　朝鮮コルク工業所
タイピスト採用
急募タイピスト　日本鑛業株式會社

安田產婦人科　醫學博士　安田實　京城旭町二（三越東側ビル）電話本局②四六五五番
義手足・コルセット　技術優秀　進歩改良せる製品　高野義肢製作所
企業整備の特殊預金　年三分九厘　株式會社朝鮮殖産銀行
國民中學講義錄（五ケ月卒業）高等女學講義錄（一年二ケ月卒業）日本國民中學大會　講義見本入會案内
決戰下…中學講義錄　會員大募集

京日花劇場	中央劇場	城寶	京劇	城南劇場	若劇	明治座	朝日座	桃花劇場	和信映畫館	新富座	喜樂館	東洋劇場	浪花館	大陸劇場	第一劇場
日本ニュース 幸福の母	僕等の飛行機工場 決戰	日本ニュース 僕等の飛行機工場 決戰	日本ニュース 文化映畫 決戰	日本ニュース 上海特別陸戰隊 海峽の風雲兒	日本ニュース 僕等の飛行機工場 決戰	日本ニュース 文化映畫 決戰	休演	日本ニュース 女子青年隊の報告 決戰の大空へ	日本ニュース 朝日家庭グラフ 建設の人 製鐵 サーカス	日本ニュース 愛機南へ飛ぶ	日本ニュース 白茂線 海賊旗吹つ飛ぶ	劇團星群公演	ニュース 上海海軍特別陸戰隊 海峽の風雲兒	日本ニュース 僕等の飛行機工場 決戰	演劇公演